

Počítač Dell OptiPlex 3060 v provedení Small Form Factor

Servisní příručka



Poznámky, upozornění a varování

 **POZNÁMKA:** POZNÁMKA označuje důležité informace, které umožňují lepší využití produktu.

 **VÝSTRAHA:** UPOZORNĚNÍ varuje před možným poškozením hardwaru nebo ztrátou dat a obsahuje pokyny, jak těmto problémům předejít.

 **VAROVÁNÍ:** VAROVÁNÍ upozorňuje na potenciální poškození majetku a riziko úrazu nebo smrti.

Kapitola 1: Manipulace uvnitř počítače.....	5
Bezpečnostní pokyny.....	5
Vypnutí počítače – Windows 10.....	5
Před manipulací uvnitř počítače.....	6
Po manipulaci uvnitř počítače.....	6
Kapitola 2: Technologie a součásti.....	7
Procesory.....	7
DDR4.....	7
Vlastnosti rozhraní USB.....	8
HDMI 2.0.....	10
Kapitola 3: Demontáž a instalace součástí.....	12
Doporučené nástroje.....	12
Seznam velikostí šroubů.....	12
Rozložení základní desky pro počítač typu small form factor (SFF).....	13
Boční kryt.....	14
Demontáž bočního krytu.....	14
Montáž bočního krytu.....	15
rozšiřující karta.....	15
Vyjmutí rozšiřující karty.....	15
Montáž rozšiřující karty.....	16
Knoflíková baterie.....	17
Demontáž knoflíkové baterie.....	17
Montáž knoflíkové baterie.....	18
Sestava pevného disku	19
Demontáž sestavy pevného disku.....	19
Montáž sestavy pevného disku.....	20
Čelní kryt.....	21
Demontáž čelního krytu.....	21
Montáž čelního krytu.....	22
Optická mechanika.....	23
Vyjmutí optické jednotky.....	23
Montáž optické mechaniky.....	26
Pevný disk a modul optické mechaniky.....	29
Demontáž modulu pevného disku a optické jednotky.....	29
Montáž modulu pevného disku a optické jednotky.....	32
Paměťový modul.....	35
Vyjmutí paměťového modulu.....	35
Vložení paměťového modulu.....	36
Ventilátor chladiče.....	37
Demontáž ventilátoru chladiče.....	37
Montáž ventilátoru chladiče.....	38
Sestava chladiče.....	39

Demontáž sestavy chladiče.....	39
Montáž sestavy chladiče.....	40
Spínač detekce vniknutí do skříně.....	41
Demontáž spínače proti neoprávněnému vniknutí do šasi.....	41
Montáž spínače proti neoprávněnému vniknutí do skříně.....	42
Síťový spínač.....	43
Demontáž vypínače.....	43
Montáž spínače napájení.....	44
Procesor.....	45
Demontáž procesoru.....	45
Montáž procesoru.....	46
Disk SSD M.2 PCIe.....	47
Demontáž karty SSD M.2 PCIe.....	47
Montáž karty SSD M.2 PCIe.....	48
Jednotka zdroje napájení.....	49
Demontáž jednotky zdroje napájení (PSU).....	49
Montáž jednotky zdroje napájení (PSU).....	51
Reproduktor.....	53
Demontáž reproduktoru.....	53
Montáž reproduktoru.....	54
Základní deska.....	55
Vyjmutí základní desky.....	55
Montáž základní desky.....	59
Kapitola 4: Řešení potíží.....	63
Rozšířená diagnostika posuzování systému před jeho spuštěním (ePSA).....	63
Spuštění diagnostiky ePSA.....	63
Vestavěný test napájecí jednotky.....	64
Diagnostika.....	64
Chybové zprávy diagnostiky.....	65
Zprávy o chybách systému.....	68
Obnovení operačního systému.....	69
Možnosti záložních médií a obnovy.....	69
Restart napájení sítě Wi-Fi.....	69
Kapitola 5: Získání pomoci.....	71
Kontaktování společnosti Dell.....	71

Manipulace uvnitř počítače

Témata:

- Bezpečnostní pokyny
- Vypnutí počítače – Windows 10
- Před manipulací uvnitř počítače
- Po manipulaci uvnitř počítače

Bezpečnostní pokyny

Dodržováním následujících bezpečnostních zásad zabráníte možnému poškození počítače a zajistíte vlastní bezpečnost. Není-li uvedeno jinak, každý postup uvedený v tomto dokumentu vyžaduje splnění následujících podmínek:

- Přečetli jste si bezpečnostní informace dodané s počítačem.
- Součást je možné nahradit nebo (v případě zakoupení samostatně) nainstalovat pomocí postupu pro odebrání provedeném v obráceném pořadí.

i **POZNÁMKA:** Než otevřete kryt počítače nebo jeho panely, odpojte veškeré zdroje napájení. Poté, co dokončíte práci uvnitř počítače, namontujte všechny kryty, panely a šrouby a teprve poté připojte počítač ke zdroji napájení.

! **VAROVÁNÍ:** Před manipulací uvnitř počítače si přečtěte bezpečnostní informace dodané s počítačem. Další informace o vzorových bezpečnostních postupech naleznete na [webové stránce Regulatory Compliance \(Soulad s předpisy\)](#).

! **VÝSTRAHA:** Mnohé z oprav smí provádět pouze certifikovaný servisní technik. Sami byste měli pouze řešit menší potíže a provádět jednoduché opravy, ke kterým vás opravňuje dokumentace k produktu nebo ke kterým vás vyzve tým služeb a podpory online či telefonicky. Na škody způsobené neoprávněným servisním zásahem se nevztahuje záruka. Přečtěte si a dodržujte bezpečnostní pokyny dodané s produktem.

! **VÝSTRAHA:** Aby nedošlo k elektrostatickému výboji, použijte uzemňovací náramek nebo se opakovaně dotýkejte nenatřeného kovového povrchu, když se dotýkáte konektoru na zadní straně počítače.

! **VÝSTRAHA:** Zacházejte se součástmi a kartami opatrně. Nedotýkejte se součástí ani kontaktů na kartě. Držte kartu za okraje nebo za montážní svorku. Součásti, jako je například procesor, držte za okraje, ne za kolíky.

! **VÝSTRAHA:** Při odpojování kabelu vytahujte kabel za konektor nebo za vytahovací poutko, ne za vlastní kabel. Konektory některých kabelů mají upevňovací západku. Pokud odpojujete tento typ kabelu, před jeho vytažením západku zmáčkněte. Když oddělujete konektory od sebe, zarovnejte je tak, aby nedošlo k ohnutí kolíků. Také před připojením kabelu se ujistěte, že jsou oba konektory správně zarovnané.

i **POZNÁMKA:** Barva počítače a některých součástí se může lišit od barev uvedených v tomto dokumentu.

Vypnutí počítače – Windows 10

! **VÝSTRAHA:** Aby nedošlo ke ztrátě dat, před vypnutím počítače nebo demontáží bočního krytu uložte a zavřete všechny otevřené soubory a ukončete všechny spuštěné aplikace.

1. Klikněte nebo klepněte na .
2. Klikněte nebo klepněte na  a poté klikněte nebo klepněte na možnost **Vypnout**.

 **POZNÁMKA:** Zkontrolujte, zda jsou počítač i všechna připojená zařízení vypnutá. Pokud se počítač a všechna připojená zařízení nevypnou automaticky po vypnutí operačního systému, stiskněte a podržte tlačítko napájení asi 6 sekundy a vypněte jej tak.

Před manipulací uvnitř počítače

Aby nedošlo k poškození počítače, před manipulací s vnitřními součástmi počítače proveďte následující kroky.

1. Dodržujte [Bezpečnostní pokyny](#).
2. Ujistěte se, že je pracovní povrch rovný a čistý, aby nedošlo k poškrábání krytu počítače.
3. Vypněte počítač.
4. Odpojte všechny síťové kabely od počítače.

 **VÝSTRAHA:** Při odpojování síťového kabelu nejprve odpojte kabel od počítače a potom jej odpojte od síťového zařízení.

5. Odpojte počítač a všechna připojená zařízení od elektrických zásuvek.
6. U odpojeného počítače stiskněte a podržte tlačítko napájení a uzemněte tak základní desku.

 **POZNÁMKA:** Aby nedošlo k elektrostatickému výboji, použijte uzemňovací náramek nebo se opakovaně dotýkejte nenatřeného kovového povrchu, když se dotýkáte konektoru na zadní straně počítače.

Po manipulaci uvnitř počítače

Po dokončení montáže se ujistěte, že jsou připojena všechna externí zařízení, karty a kabely. Učiňte tak dříve, než zapnete počítač.

1. Připojte k počítači všechny telefonní nebo síťové kabely.

 **VÝSTRAHA:** Chcete-li připojit síťový kabel, nejprve připojte kabel do síťového zařízení a teprve poté do počítače.

2. Připojte počítač a všechna připojená zařízení do elektrických zásuvek.
3. Zapněte počítač.
4. Podle potřeby spusťte nástroj **ePSA Diagnostics (Diagnostika ePSA)** a ověřte, zda počítač pracuje správně.

Technologie a součásti

Tato kapitola popisuje technologii a součásti dostupné v systému.

Témata:

- [Procesory](#)
- [DDR4](#)
- [Vlastnosti rozhraní USB](#)
- [HDMI 2.0](#)

Procesory

Systémy OptiPlex 5060 se dodávají s 8. generací čipové sady Coffee Lake a procesorové technologie.

i **POZNÁMKA:** Taktovací frekvence a výkon se liší v závislosti na pracovním zatížení a dalších proměnných. Celková cache až 8 MB podle typu procesoru.

- Procesor Intel Pentium Gold G5400 (2 jádra / 4 MB / 4 vlákna / 3,1 GHz / 35 W); podpora systémů Windows 10 / Linux
- Procesor Intel Pentium Gold G5500 (2 jádra / 4 MB / 4 vlákna / 3,2 GHz / 35 W); podpora systémů Windows 10 / Linux
- Procesor Intel Core i3-8100 (4 jádra / 6 MB / 4 vlákna / 3,1 GHz / 35 W); podpora systémů Windows 10 / Linux
- Procesor Intel Core i3-8300 (4 jádra / 8 MB / 4 vlákna / 3,2 GHz / 35 W); podpora systémů Windows 10 / Linux
- Procesor Intel Core i5-8400 (6 jader / 9 MB / 6 vláken / až 3,3 GHz / 35 W); podpora systémů Windows 10 / Linux
- Procesor Intel Core i5-8500 (6 jader / 9 MB / 6 vláken / až 3,5 GHz / 35 W); podpora systémů Windows 10 / Linux
- Procesor Intel Core i5-8600 (6 jader / 9 MB / 6 vláken / až 3,7 GHz / 35 W); podpora systémů Windows 10 / Linux
- Procesor Intel Core i7-8700 (6 jader / 12 MB / 12 vláken / až 4,0 GHz / 35 W); podpora systémů Windows 10 / Linux

DDR4

Paměť DDR4 (dvojitá rychlost přenosu dat, čtvrtá generace) je rychlejší nástupce paměti s technologií DDR2 a DDR3, který umožňuje využít kapacitu až 512 GB na jeden modul DIMM, na rozdíl od maxima 128 GB na jeden modul DIMM paměti DDR3. Zámek synchronní dynamické paměti s náhodným přístupem DDR4 je jinde než SDRAM nebo DDR, aby se uživateli zabránilo nainstalovat do systému nesprávný typ paměti.

Paměť DDR4 potřebuje o 20 % nižší napětí, pouze 1,2 V, ve srovnání s pamětí DDR3, která k provozu vyžaduje elektrické napětí 1,5 V. Paměť DDR4 podporuje také nový velmi úsporný režim Deep power-down, který umožňuje hostujícímu zařízení přejít do pohotovostního režimu bez nutnosti obnovit paměť. Od režimu Deep power-down se očekává, že sníží spotřebu energie v pohotovostním režimu o 40 až 50 %.

Podrobnosti paměti DDR4

Mezi paměťovými moduly DDR3 a DDR4 jsou následující drobné rozdíly.

Jinde umístěný zámek

Zámek je na modulu DDR4 umístěn jinde než na modulu DDR3. Oba zámkové jsou na okraji, kterým se modul vkládá do slotu, poloha na modulu DDR4 je však jinde, aby se zabránilo instalaci modulu do nekompatibilní desky nebo platformy.

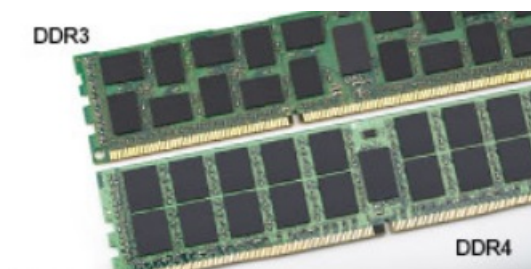

Obrázek 1. Rozdílný zámek

Větší tloušťka

Tloušťka modulů DDR4 je trochu větší než v případě modulů DDR3, aby bylo možno využít více signálových vrstev.



Obrázek 2. Rozdílná tloušťka

Zakřivený okraj

Moduly DDR4 mají zakřivený okraj, který usnadňuje vkládání a zmírňuje zátěž na desku s tištěnými spoji během instalace paměti.

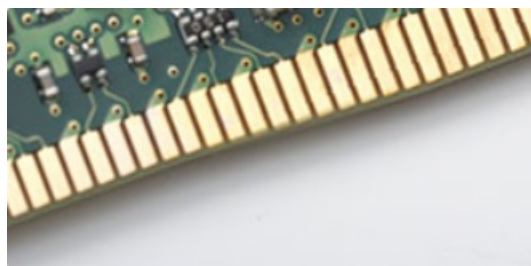

Obrázek 3. Zakřivený okraj

Chyby paměti

Chyby paměti na systému zobrazují nový kód selhání ON-FLASH-FLASH nebo ON-FLASH-ON. Pokud selže veškerá paměť, displej LCD se nezapne. Problémy selhání paměti můžete odstranit, zkusíte-li funkční paměťové moduly v paměťových konektorech umístěných ve spodní části systému nebo pod klávesnicí (například v některých přenosných systémech).

i **POZNÁMKA:** Paměť DDR4 je součástí desky a nejde o výměnný modul DIMM, jak je uvedeno a napsáno.

Vlastnosti rozhraní USB

Univerzální sériová sběrnice, tedy USB, byla zavedena v roce 1996. Dramaticky zjednodušila propojení mezi hostitelskými počítači a periferními zařízeními, jako jsou myši, klávesnice, externí disky a tiskárny.

Podívejme se teď stručně na vývoj rozhraní USB za pomoci níže uvedené tabulky.

Tabulka 1. Vývoj rozhraní USB

Typ	Rychlost přenosu dat	Kategorie	Rok uvedení
USB 2.0	480 Mb/s	Hi-Speed	2000

Tabulka 1. Vývoj rozhraní USB (pokračování)

Typ	Rychlost přenosu dat	Kategorie	Rok uvedení
USB 3.0 / USB 3.1.1. generace	5 Gb/s	SuperSpeed	2010
USB 3.1.2. generace	10 Gb/s	SuperSpeed	2013

USB 3.0 / USB 3.1.1. generace (SuperSpeed USB)

Po mnoho let bylo rozhraní USB 2.0 ve světě osobních počítačů de facto standardním rozhraním, prodalo se přibližně 6 miliard zařízení s tímto rozhraním. Díky stále rychlejšímu výpočetnímu hardwaru a stále rostoucím nárokům na šířku pásma však bylo zapotřebí vytvořit rychlejší rozhraní. Rozhraní USB 3.0 / USB 3.1.1. generace je konečně díky desetinásobné rychlosti oproti svému předchůdci odpovědí na nároky spotřebitelů. Ve zkratce, funkce rozhraní USB 3.1.1. generace jsou tyto:

- vyšší přenosové rychlosti (až 5 Gb/s)
- zvýšený maximální výkon sběrnice a zvýšený průchod proudu kvůli zařízením hladovějším po energii
- nové funkce řízení spotřeby
- plně oboustranné datové přenosy a podpora nových typů přenosů
- zpětná kompatibilita s rozhraním USB 2.0
- nové konektory a kabel

Zde uvedená témata se dotýkají nejčastějších dotazů ohledně rozhraní USB 3.0 / USB 3.1.1. generace.



Rychlost

V současné době specifikace rozhraní USB 3.0 / USB 3.1.1. generace definuje 3 režimy rychlosti. Jsou jimi Super-Speed, Hi-Speed a Full-Speed. Nový režim SuperSpeed dosahuje přenosové rychlosti 4,8 Gb/s. Specifikace z důvodu udržení zpětné kompatibility zachovává také pomalejší režimy USB Hi-Speed a Full-Speed, běžně nazývané jako USB 2.0 a 1.1, které dosahují rychlostí 480 Mb/s a 12 Mb/s.

Rozhraní USB 3.0 / USB 3.1.1. generace dosahuje o mnoho vyššího výkonu díky těmto technickým změnám:

- Další fyzická sběrnice, která je přidána vedle stávající sběrnice USB 2.0 (viz obrázek).
- Rozhraní USB 2.0 bylo dříve vybaveno čtyřmi dráty (napájení, uzemnění a pár diferenciálních datových kabelů). V rozhraní USB 3.0 / USB 3.1.1. generace jsou čtyři další: dva páry diferenciálních signálních kabelů (příjem a vysílání), takže je v konektorech a kabeláži dohromady celkem osm spojení.
- Rozhraní USB 3.0 / USB 3.1.1. generace využívá obousměrného datového rozhraní namísto polovičně duplexního uspořádání rozhraní USB 2.0. Teoretická šířka pásma tím narůstá desetinásobně.

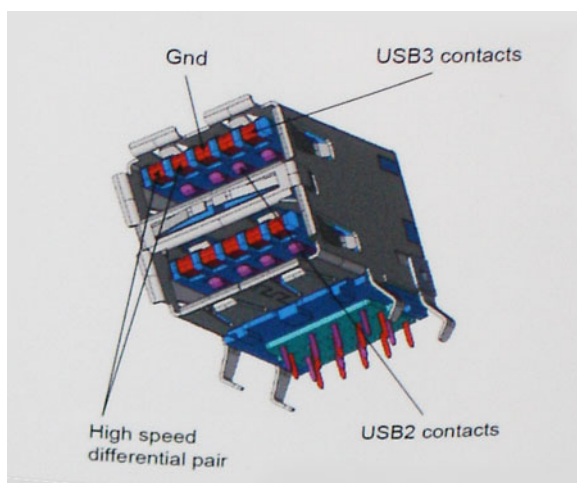

Nároky na datové přenosy dnes stále rostou kvůli videoobsahu ve vysokém rozlišení, terabajtovým paměťovým zařízením, digitálním kamerám s mnoha megapixely apod. Rychlost rozhraní USB 2.0 tak často není dostatečná. Navíc žádné připojení rozhraním USB 2.0 se

nepřibližuje teoretické maximální propustnosti 480 Mb/s, skutečná reálná maximální rychlost datových přenosů tohoto rozhraní je přibližně 320 Mb/s (40 MB/s). Podobně rychlost přenosu rozhraní USB 3.0 / USB 3.1 1. generace nikdy nedosáhne 4,8 Gb/s. Reálná maximální rychlost je 400 MB/s včetně dat navíc. Rychlost rozhraní USB 3.0 / USB 3.1 1. generace je tedy oproti rozhraní USB 2.0 desetinásobná.

Využití

Rozhraní USB 3.0 / USB 3.1 1. generace umožňuje využívat vyšší rychlosti a poskytuje zařízením rezervu potřebnou ke zlepšení celkového uživatelského prostředí. Video přes rozhraní USB bylo dříve využitelné jen stěží (z pohledu maximálního rozlišení, latence i komprese videa), dnes si snadno představíme, že díky 5–10násobné šířce pásma lze využít řešení videa přes USB s mnohem vyšším rozlišením. Rozhraní Single-link DVI vyžaduje propustnost téměř 2 Gb/s. Tam, kde byla rychlost 480 Mb/s omezující, je rychlost 5 Gb/s více než slibná. Díky slibované rychlosti 4,8 Gb/s tento standard najde cestu do oblastí produktů, které dříve rozhraní USB nevyužívaly. To se týká například externích úložných systémů s polem RAID.

Dále je uveden seznam některých dostupných produktů s rozhraním SuperSpeed USB 3.0 / USB 3.1 1. generace:

- Externí stolní pevné disky USB 3.0 / USB 3.1 1. generace
- Přenosné pevné disky USB 3.0 / USB 3.1 1. generace
- Doky a adaptéry pro disky USB 3.0 / USB 3.1 1. generace
- Jednotky flash a čtečky USB 3.0 / USB 3.1 1. generace
- Disky SSD s rozhraním USB 3.0 / USB 3.1 1. generace
- Pole RAID USB 3.0 / USB 3.1 1. generace
- Optické mediální jednotky
- Multimediální zařízení
- Sítě
- Adaptéry a rozbočovače USB 3.0 / USB 3.1 1. generace

Kompatibilita

Dobrou zprávou je, že rozhraní USB 3.0 / USB 3.1 1. generace bylo navrženo s ohledem na bezproblémovou existenci vedle rozhraní USB 2.0. V první řadě, přestože rozhraní USB 3.0 / USB 3.1 1. generace specifikuje nová fyzická připojení a tedy i nový kabel, který využívá vyšší rychlosti nového protokolu, konektor zachovává stejný obdélníkový tvar se čtyřmi kontakty rozhraní USB 2.0 na stejném místě jako dříve. Rozhraní USB 3.0 / USB 3.1 1. generace obsahuje pět nových propojení určených k nezávislému příjmu a odesílání dat. Tato propojení jsou však spojena pouze po připojení k řádnému připojení SuperSpeed USB.

Systém Windows 8/10 přinese nativní podporu řadičů USB 3.1 1. generace. To je v kontrastu s předchozími verzemi systému Windows, které nadále vyžadují zvláštní ovladače pro řadiče USB 3.0 / USB 3.1 1. generace.

Společnost Microsoft oznámila, že systém Windows 7 bude podporovat rozhraní USB 3.1 1. generace, možná ne v nejbližším vydání, ale až v následné aktualizaci Service Pack nebo běžné aktualizaci. Máme důvod předpokládat, že úspěšná podpora rozhraní USB 3.0 / USB 3.1 1. generace v systému Windows 7 způsobí, že se podpora režimu SuperSpeed dostane i do systému Vista. Jak také společnost Microsoft potvrdila ve svém prohlášení, většina jejích partnerů sdílí názor, že systém Vista by měl také podporovat rozhraní USB 3.0 / USB 3.1 1. generace.

HDMI 2.0

V tomto tématu jsou uvedeny informace o funkcích konektoru HDMI 2.0 a jeho výhody.

HDMI (High-Definition Multimedia Interface) je odvětvím podporované, nekomprimované, zcela digitální audio/video rozhraní. HDMI poskytuje rozhraní mezi libovolným kompatibilním digitálním zdrojem audio/video, například přehrávačem DVD nebo přijímačem A/V a kompatibilním digitálním monitorem (audio a/nebo video), například digitálním televizorem (DTV). Původně zamýšlenými aplikacemi rozhraní HDMI jsou televizory a přehrávače DVD. Hlavní výhodou je snížení počtu kabelů a opatření pro ochranu obsahu. Rozhraní HDMI podporuje standardní, vylepšené nebo HD video a vícekanálové digitální audio na jednom kabelu.

Vlastnosti rozhraní HDMI 2.0

- **Ethernetový kanál HDMI** – do propojení HDMI přidává vysokorychlostní síťové připojení, díky kterému tak uživatelé mohou naplno využívat svá zařízení vybavená technologií IP bez nutnosti používat zvláštní ethernetový kabel.
- **Návratový kanál audia** – televizor s integrovaným tunerem připojený pomocí HDMI může posílat zvuková data opačným směrem do audiosystému s prostorovým zvukem, čímž dojde k odstranění nutnosti používat zvláštní zvukový kabel.

- **3D** – definuje vstupní a výstupní protokoly hlavních formátů 3D videa, a otevírá tak cestu pro opravdové 3D hraní a 3D domácí kino.
- **Typ obsahu** – signalizování typů obsahu v reálném čase mezi zobrazovacím a zdrojovým zařízením, díky kterému může televizor optimalizovat nastavení obrazu podle typu obsahu.
- **Další barevné prostory** – přidává podporu dalších barevných modelů používaných v digitálních fotografiích a počítačové grafice.
- **Podpora 4K** – umožňuje rozlišení daleko za 1080p, a podporuje tak displeje další generace, které se vyrovnají systémům Digital Cinema, používaným v mnoha běžných kinech.
- **Mikrokonektor HDMI** – nový, menší konektor pro telefony a další přenosná zařízení podporuje rozlišení videa až 1080p.
- **Systém pro připojení automobilu** – nové kabely a konektory pro automobilové videosystémy jsou navrženy tak, aby se vyrovnaly s jedinečnými požadavky automobilového prostředí a poskytovaly při tom HD kvalitu.

Výhody HDMI

- Kvalitní konektor HDMI přenáší nekomprimovaný digitální zvuk a video s nejvyšší a nejčistší kvalitou obrazu.
- Levný konektor HDMI poskytuje kvalitu a funkčnost digitálního rozhraní a zároveň podporuje formáty nekomprimovaného videa jednoduchým, cenově efektivním způsobem.
- Zvukový konektor HDMI podporuje více formátů zvuku – od standardního sterea po vícekanálový prostorový zvuk.
- HDMI kombinuje video a vícekanálový zvuk do jednoho kabelu, a eliminuje tak náklady, složitost a zmatek kabelů momentálně používaných v A/V systémech.
- HDMI podporuje komunikaci mezi zdrojem videa (např. přehrávačem DVD) a digitálním televizorem, a otevírá tak možnosti nových funkcí.

Demontáž a instalace součástí

Témata:

- Doporučené nástroje
- Seznam velikostí šroubů
- Rozložení základní desky pro počítač typu small form factor (SFF)
- Boční kryt
- rozšiřující karta
- Knoflíková baterie
- Sestava pevného disku
- Čelní kryt
- Optická mechanika
- Pevný disk a modul optické mechaniky
- Paměťový modul
- Ventilátor chladiče
- Sestava chladiče
- Spínač detekce vniknutí do skříně
- Síťový spínač
- Procesor
- Disk SSD M.2 PCIe
- Jednotka zdroje napájení
- Reproduktor
- Základní deska

Doporučené nástroje

Postupy uvedené v tomto dokumentu vyžadují použití následujících nástrojů:

- malý plochý šroubovák,
- křížový šroubovák č. 1
- malá plastová jehla,

Seznam velikostí šroubů

Tabulka 2. Seznam velikostí šroubů

Komponenta	6-32X9	M2x3,5 	M3x3 	M3X5 	M3X6 	6-32X1.4 
Boční kryt	2					
Chladič						
Ventilátor chladiče						
WLAN		1				
Karta disku SSD		1				
Napájecí jednotka (PSU)						3

Tabulka 2. Seznam velikostí šroubů (pokračování)

Komponenta	6-32X9	M2x3,5	M3x3	M3X5	M3X6	6-32X1.4
Modul IO			2			
Vnitřní anténa			2			
Čtečka karet				2		
Rozpěrka adaptéru pevného disku					1	
Základní deska						5
Držák předního panelu I/O						1

Rozložení základní desky pro počítač typu small form factor (SFF)

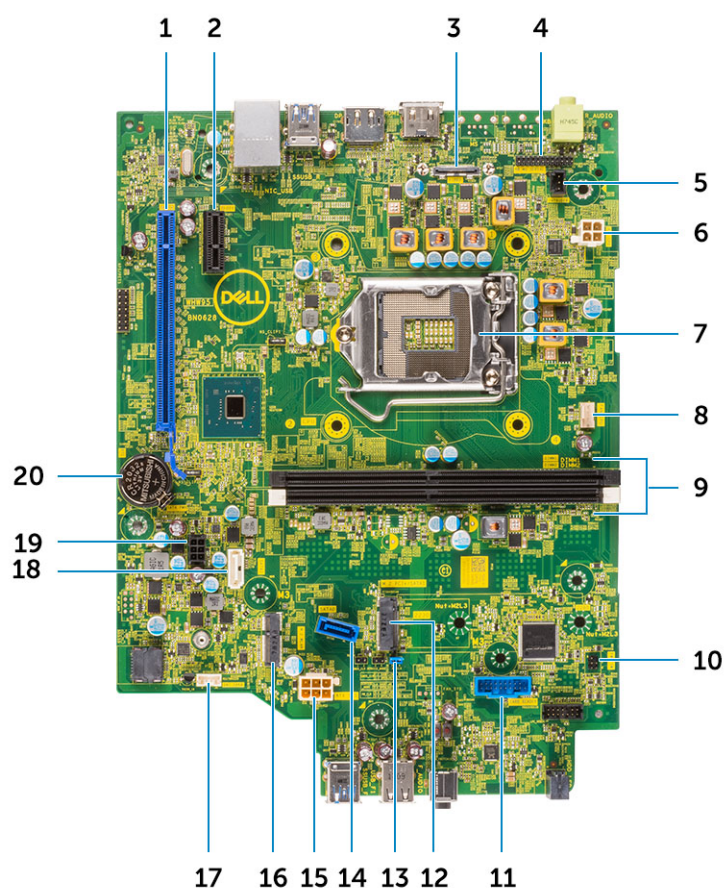

Komponenty základní desky pro počítač typu small form factor (SFF)

1. Konektor PCI-e x16 (SLOT1)
2. Konektor PCI-e x1 (SLOT2)
3. Volitelný grafický konektor (HDMI 2.0b / DP/ VGA)

4. PS2 / konektor sériového portu (KB_MS_SERIAL)
5. Konektor spínače detekce vniknutí do šasi (INTRUDER)
6. Konektor napájení procesoru (ATX_CPU)
7. Patice procesoru
8. Konektor ventilátoru procesoru (FAN_CPU)
9. Konektory paměti (DIMM1, DIMM2)
10. Konektor vypínače (PWR_SW)
11. Konektor čtečky paměťových karet
12. Konektor M.2 SSD
13. Propojka CMOS_CLR/Password/Service_Mode (JMP1)
14. Konektor SATA 0 (modrá barva)
15. Konektor napájení počítače (ATX_SYS)
16. Konektor M.2 WLAN
17. Konektor vnitřního reproduktoru (INT_SPKR)
18. Konektor SATA 2 (bílá barva)
19. Napájecí konektor SATA
20. Knoflíková baterie

Boční kryt

Demontáž bočního krytu

1. Postupujte podle pokynů v části [Před manipulací uvnitř počítače](#).
2. Postup sejmutí krytu:
 - a. Uvolněte šrouby, které upevňují kryt k počítači [1].
 - b. Vysuňte a vyjměte boční kryt ze systému [2].

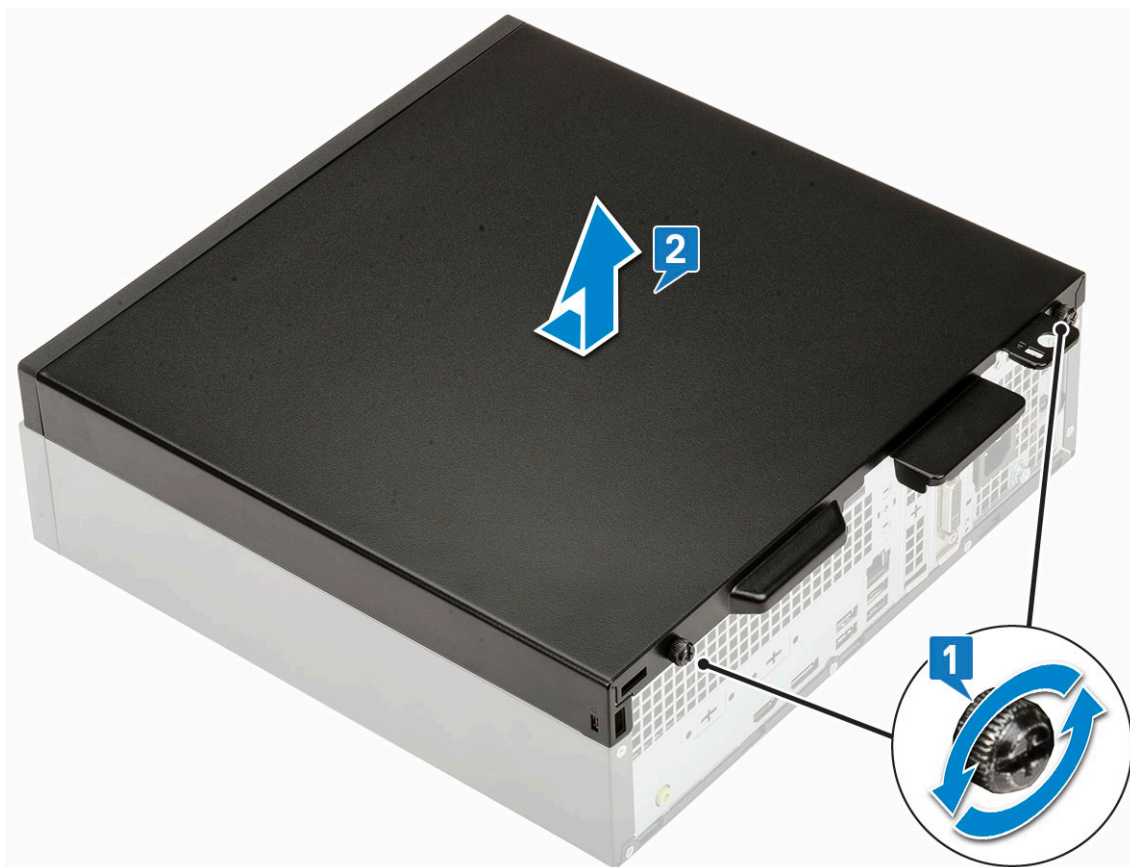

Montáž bočního krytu

1. Umístěte kryt na počítač, zasuňte jej, zarovnejte se šasi a pomocí jisticích šroubů jej připevněte [1].

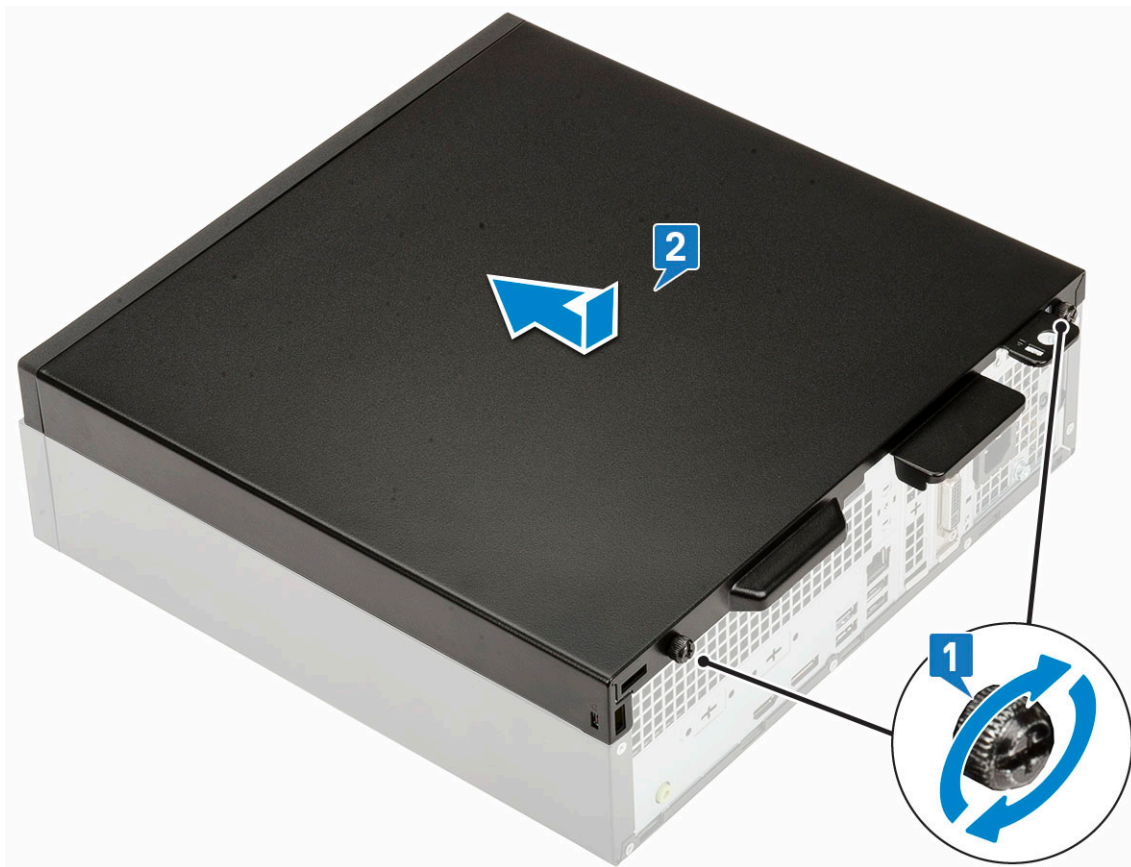

2. Postupujte podle pokynů v části [Po manipulaci uvnitř počítače](#).

rozšiřující karta

Vyjmutí rozšiřující karty

1. Postupujte podle pokynů v části [Před manipulací uvnitř počítače](#).
2. Demontujte [boční kryt](#).
3. Vyjmutí rozšiřující karty:
 - a. Zatáhněte za kovový výčnělek a otevřete tak západku rozšiřující karty [1].
 - b. Zatáhněte za uvolňovací západku na spodní straně rozšiřující karty [2].

POZNÁMKA: Platí pro slot na karty x16, karta x1 uvolňovací západku nemá.

- c. Odpojte a zvedněte rozšiřující kartu z konektoru na základní desce [3].

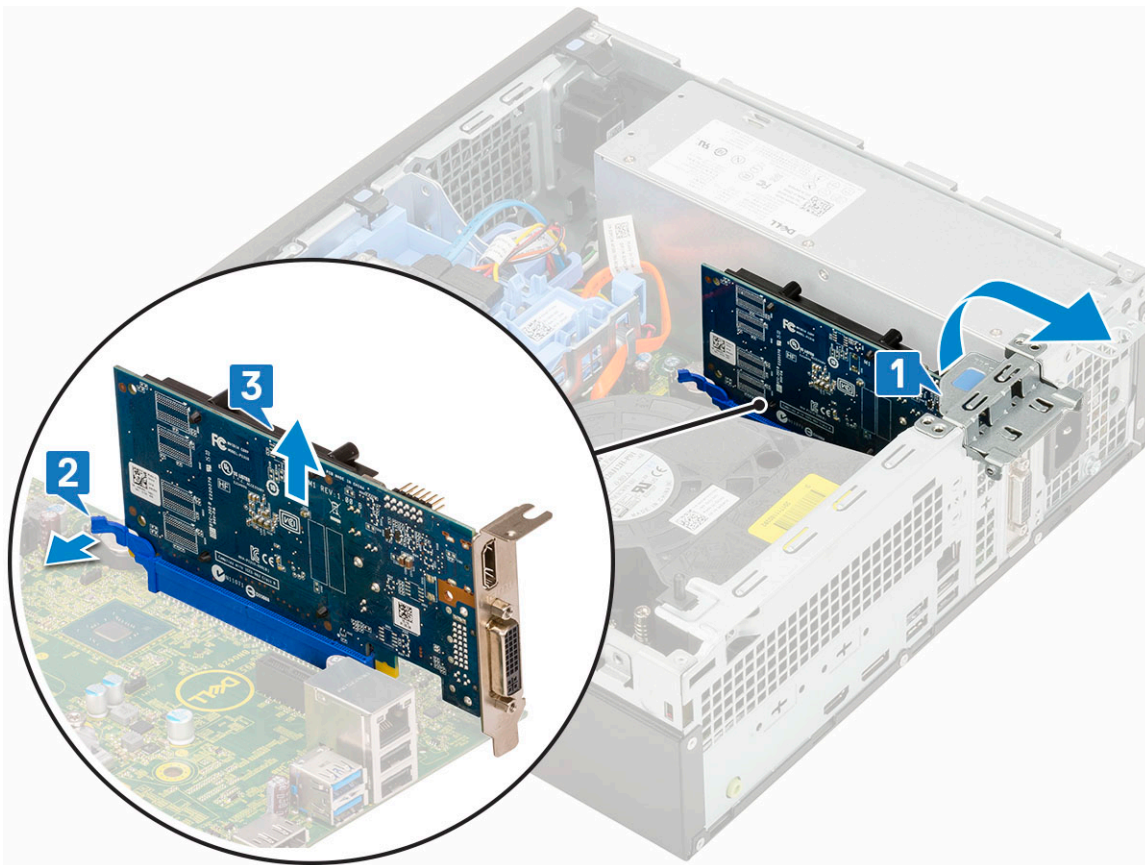

Montáž rozšiřující karty

1. Vložte rozšiřující kartu do konektoru na základní desce [1].
2. Zatlačte na rozšiřující kartu tak, aby zacvakla na místo [2].
3. Zavřete západku rozšiřující karty a zatlačte na ni, aby zacvakla na místo [3].

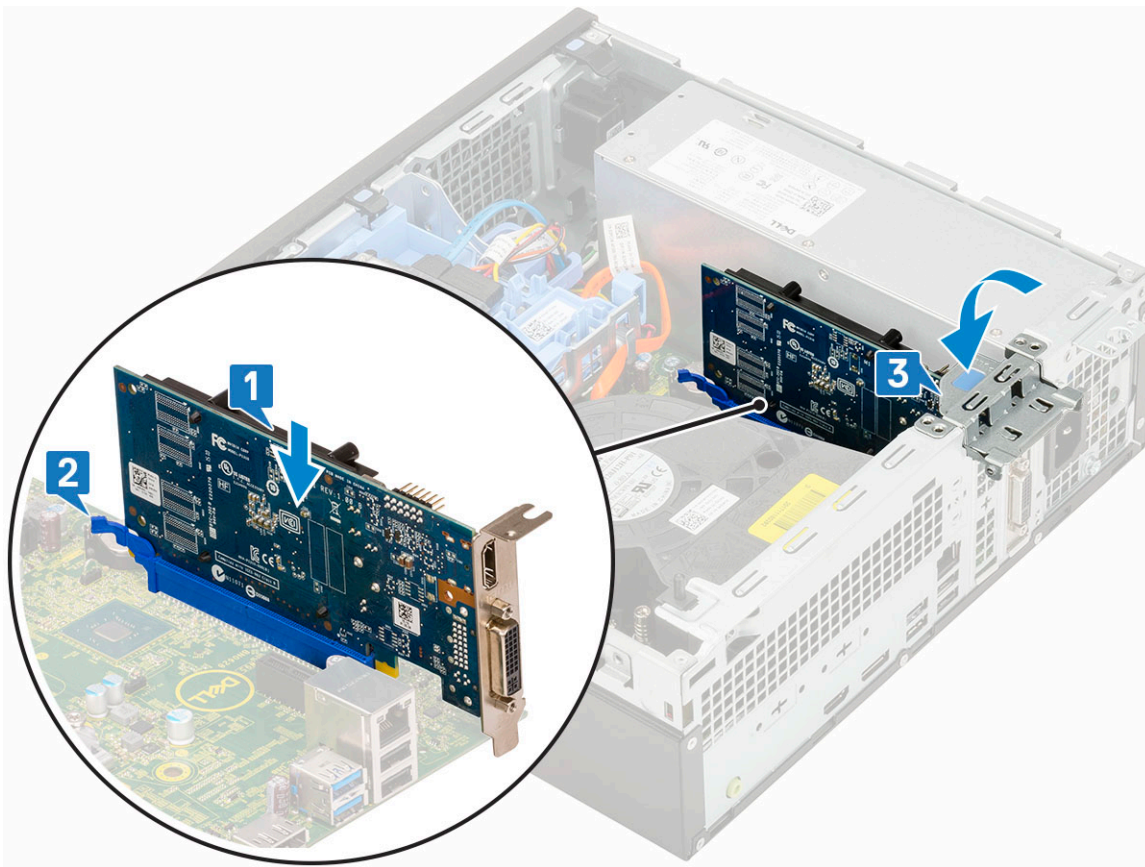

4. Nainstalujte [boční kryt](#).
5. Postupujte podle pokynů v části [Po manipulaci uvnitř počítače](#).

Knoflíková baterie

Demontáž knoflíkové baterie

⚠ VÝSTRAHA: Vyjmutí knoflíkové baterie může způsobit resetování základní desky.

1. Postupujte podle pokynů v části [Před manipulací uvnitř počítače](#).
2. Demontujte následující součásti:
 - a. [Boční kryt](#)
 - b. [Rozšiřující karta](#)
3. Postup vyjmutí knoflíkové baterie:
 - a. Zatlačte na západku pomocí plastové jehly, dokud knoflíková baterie nevyskočí z držáku [1].
 - b. Vyměňte knoflíkovou baterii ze systému [2].

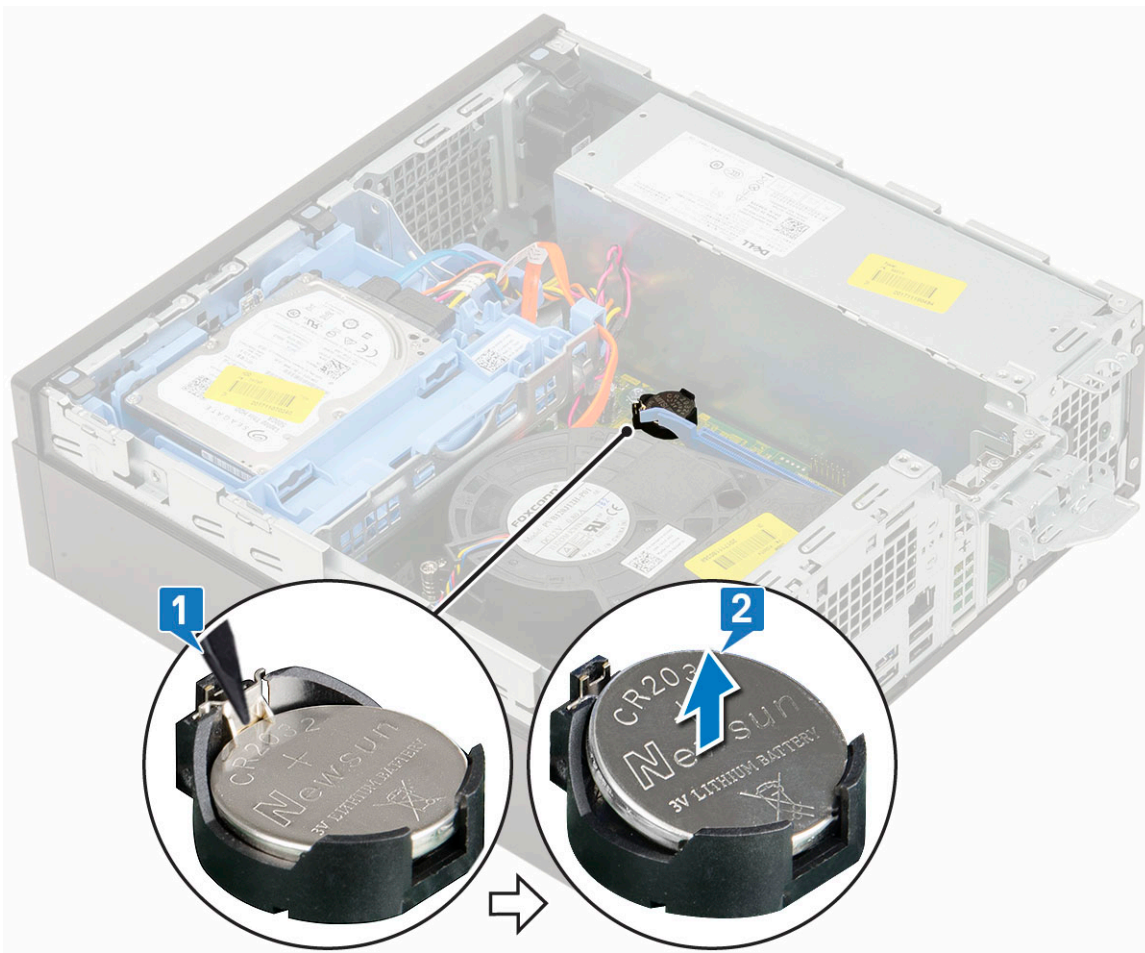

Montáž knoflíkové baterie

1. Vložte knoflíkovou baterii značkou „+“ nahoru do slotu na základní desce [1].
2. Zatlačte baterii do konektoru, dokud nezacvakne na místo [2, 3].

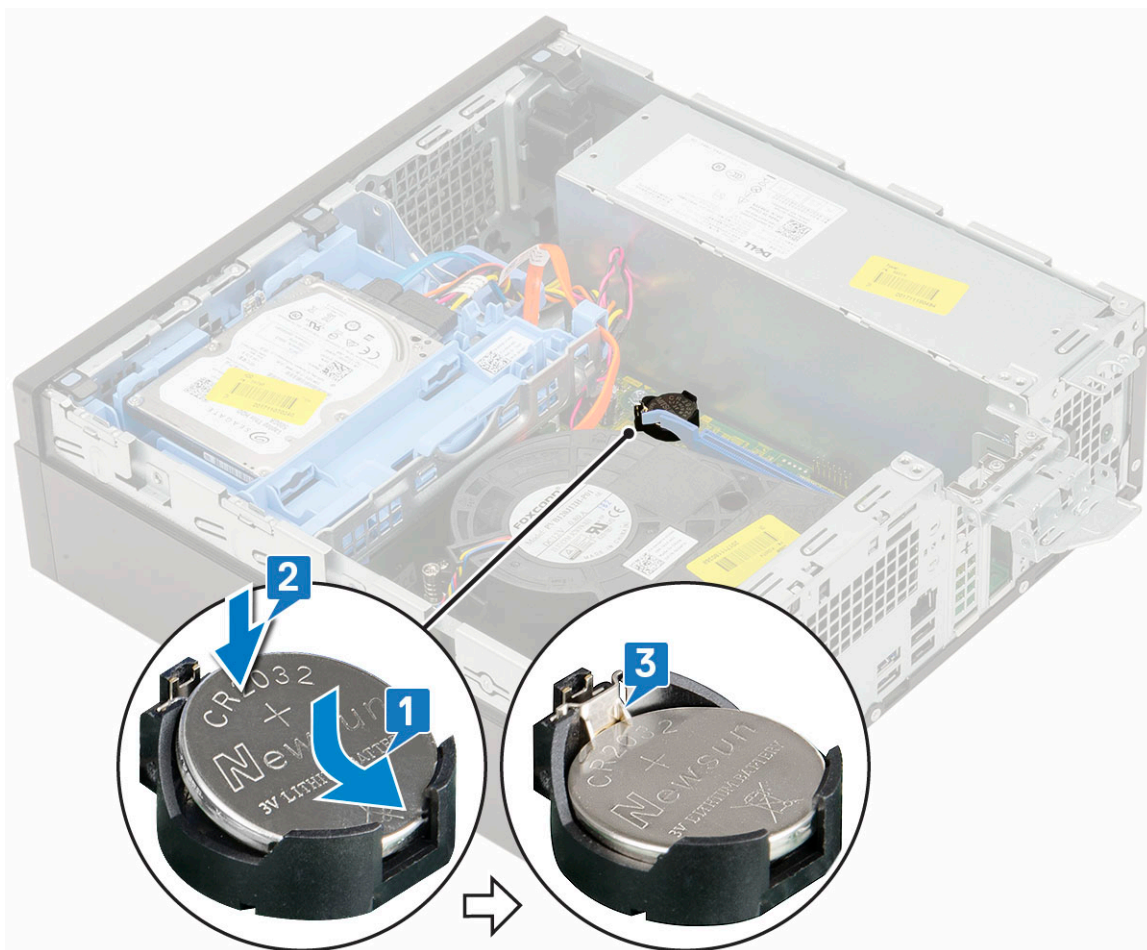

3. Namontujte následující součásti:
 - a. Rozšiřující karty
 - b. Boční kryt
4. Postupujte podle pokynů v části [Po manipulaci uvnitř počítače](#).

Sestava pevného disku

Demontáž sestavy pevného disku

1. Postupujte podle pokynů v části [Před manipulací uvnitř počítače](#).
2. Demontujte [boční kryt](#).
3. Vymutí pevného disku:
 - a. Odpojte datový a napájecí kabel pevného disku z konektorů na sestavě pevného disku [1, 2].
 - b. Zatlačte na uvolňovací výčnělek a zvedněte sestavu pevného disku ze systému [3].

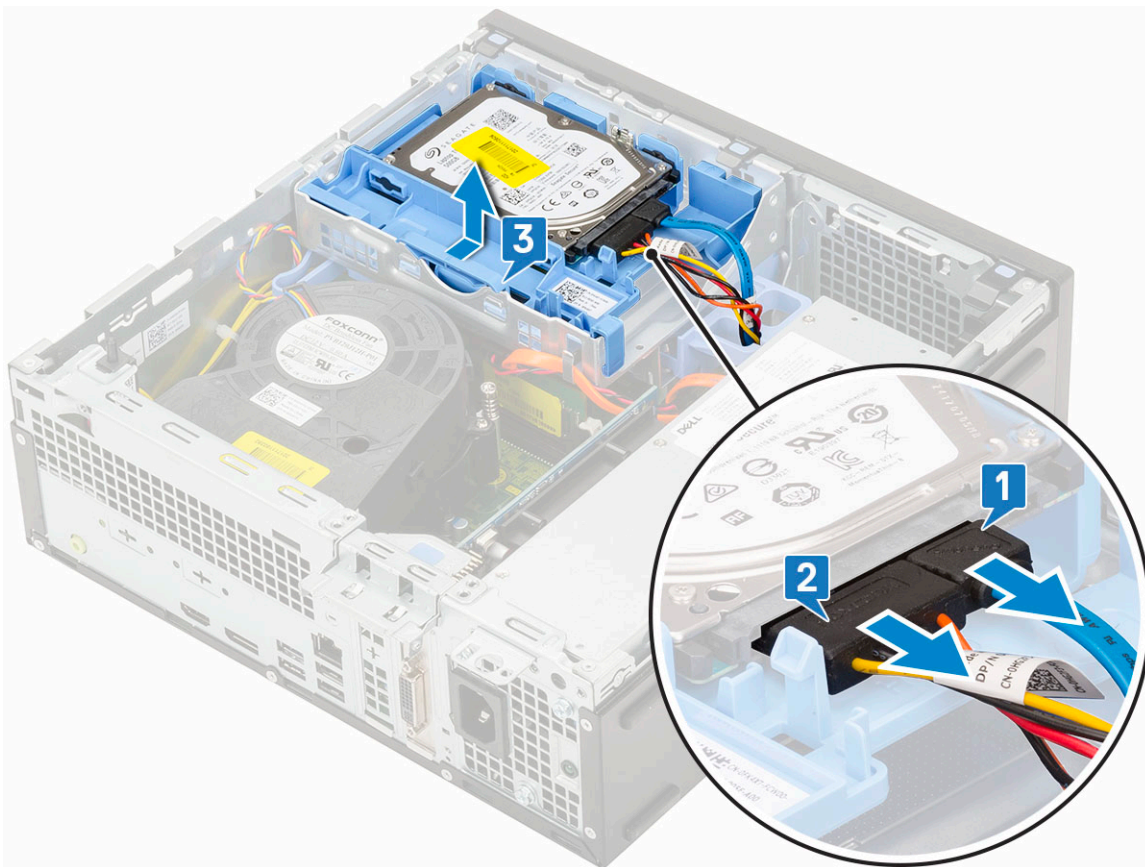

Montáž sestavy pevného disku

1. Zasuňte sestavu pevného disku do slotu v systému [1].
2. Připojte napájecí kabel a kabel pevného disku ke konektorům na pevném disku [2, 3].

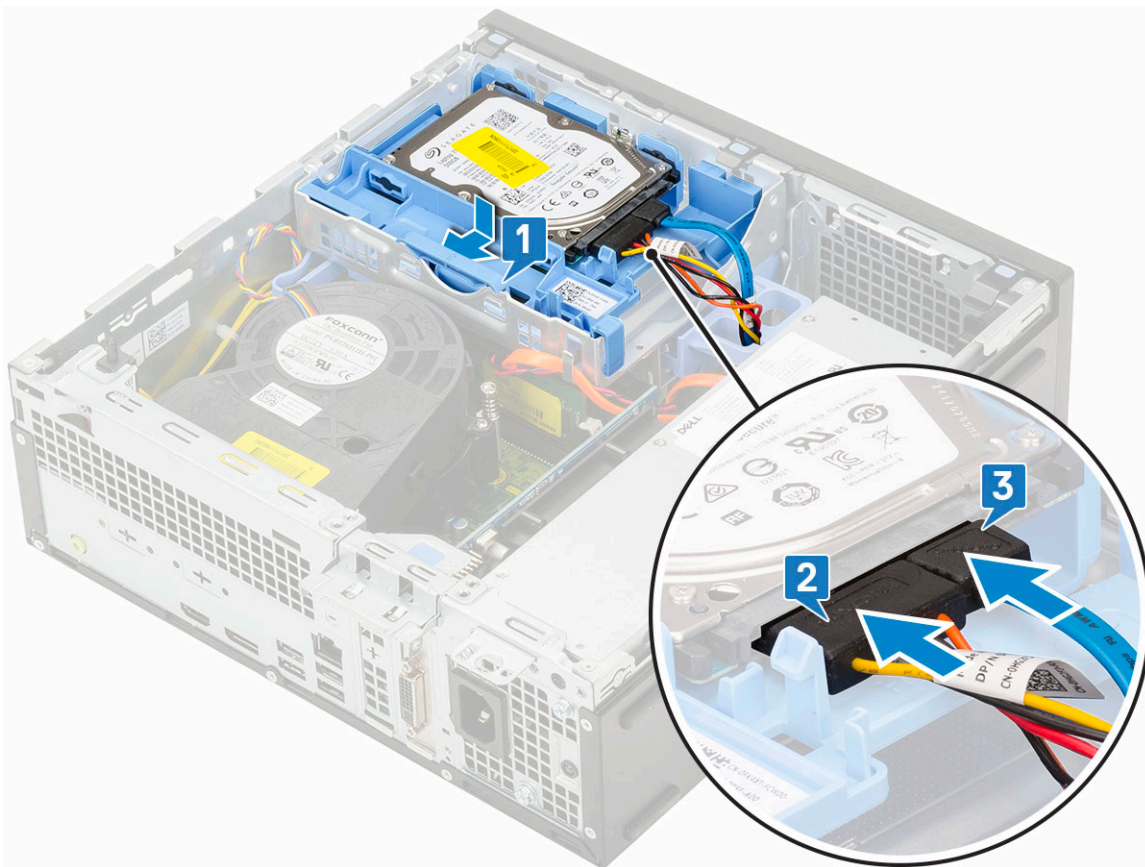

3. Nainstalujte [boční kryt](#).
4. Postupujte podle pokynů v části [Po manipulaci uvnitř počítače](#).

Čelní kryt

Demontáž čelního krytu

1. Postupujte podle pokynů v části [Před manipulací uvnitř počítače](#).
2. Demontujte [boční kryt](#).
3. Postup pro demontáž předního rámečku:
 - a. Uvolněte čelní kryt ze systému vypáčením pojistných výčnělků [1].
 - b. Otočte čelní kryt směrem od počítače [2] a zatáhnutím uvolněte háčky na čelním krytu ze slotů v předním panelu [3].

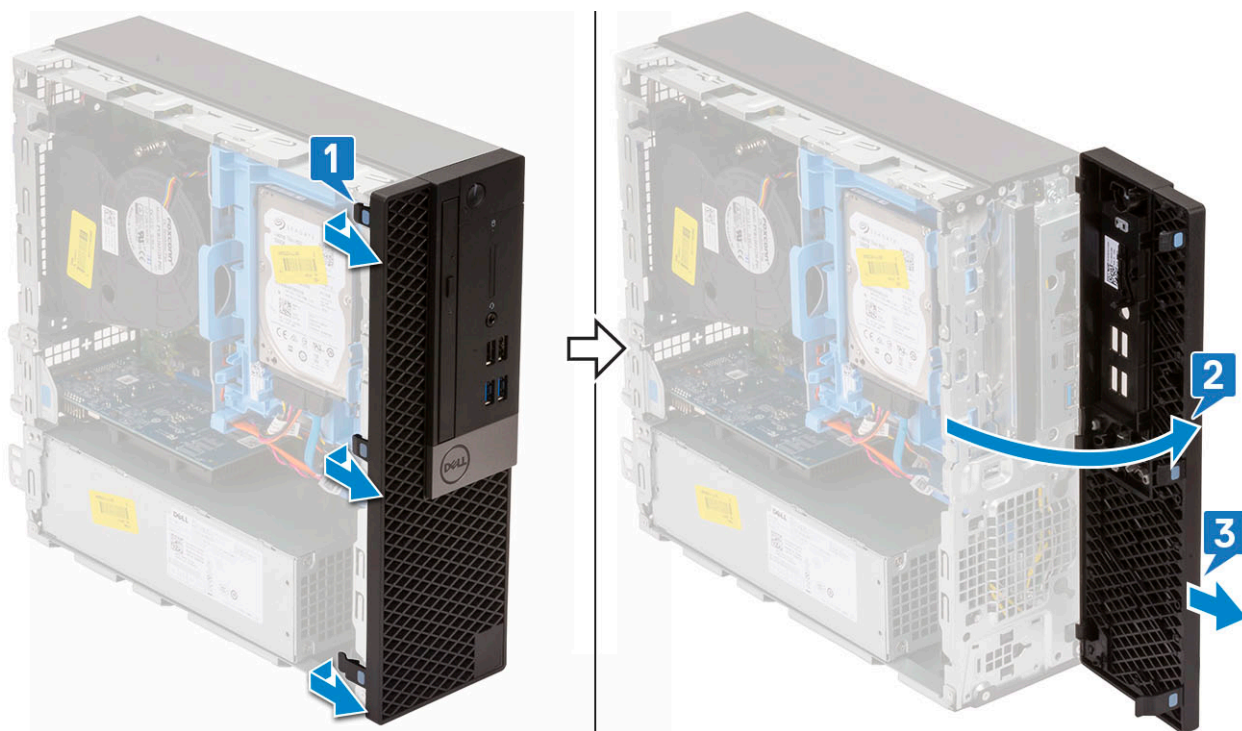

Montáž čelního krytu

1. Zarovnejte čelní kryt a vložte upevňovací výčnělky na krytu do slotů v systému [1].
2. Zatlačte na čelní kryt, aby západky zacvakly na místo [2].

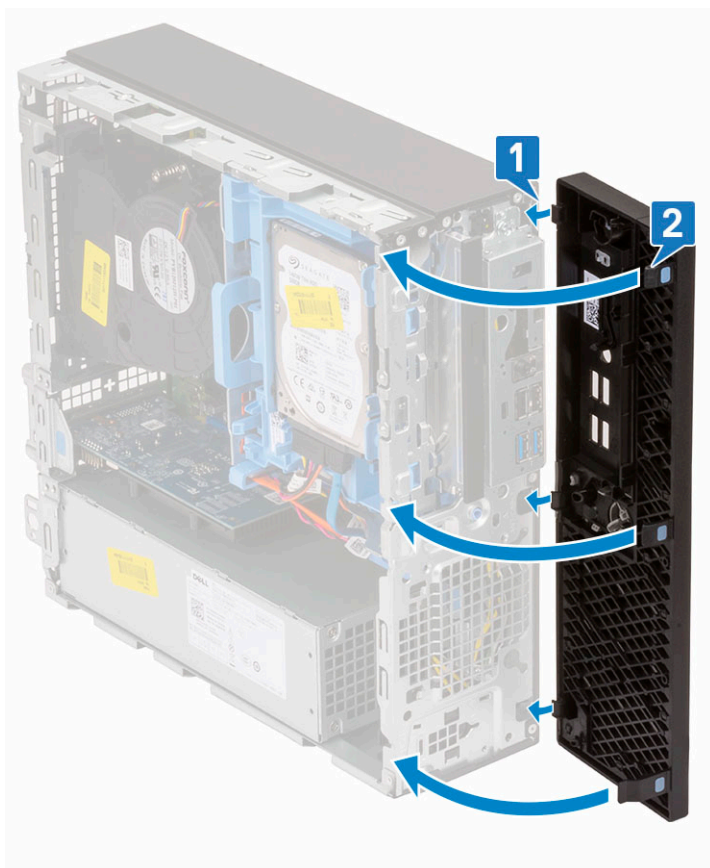

3. Nainstalujte boční kryt.

4. Postupujte podle pokynů v části [Po manipulaci uvnitř počítače](#).

Optická mechanika

Vyjmutí optické jednotky

1. Postupujte podle pokynů v části [Před manipulací uvnitř počítače](#).
2. Demontujte následující součásti:
 - a. [Boční kryt](#)
 - b. [Čelní kryt](#)
3. Vyjmutí optické jednotky:
 - a. Odpojte datový a napájecí kabel pevného disku z konektorů na sestavě pevného disku [1, 2].

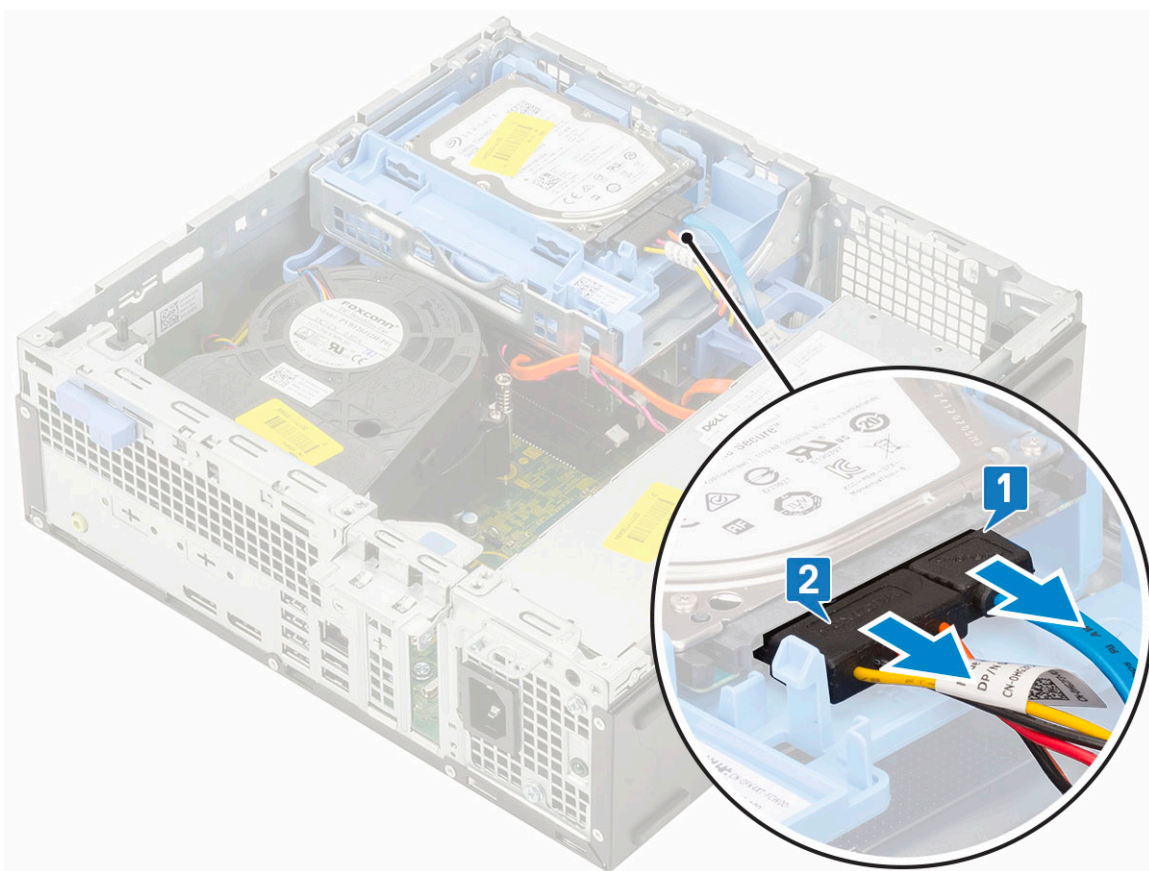

- b. Posuňte uvolňovací výčnělek a uvolněte modul pevného disku a optické mechaniky [1].
- c. Zvedněte pevný disk a optický modul [2].

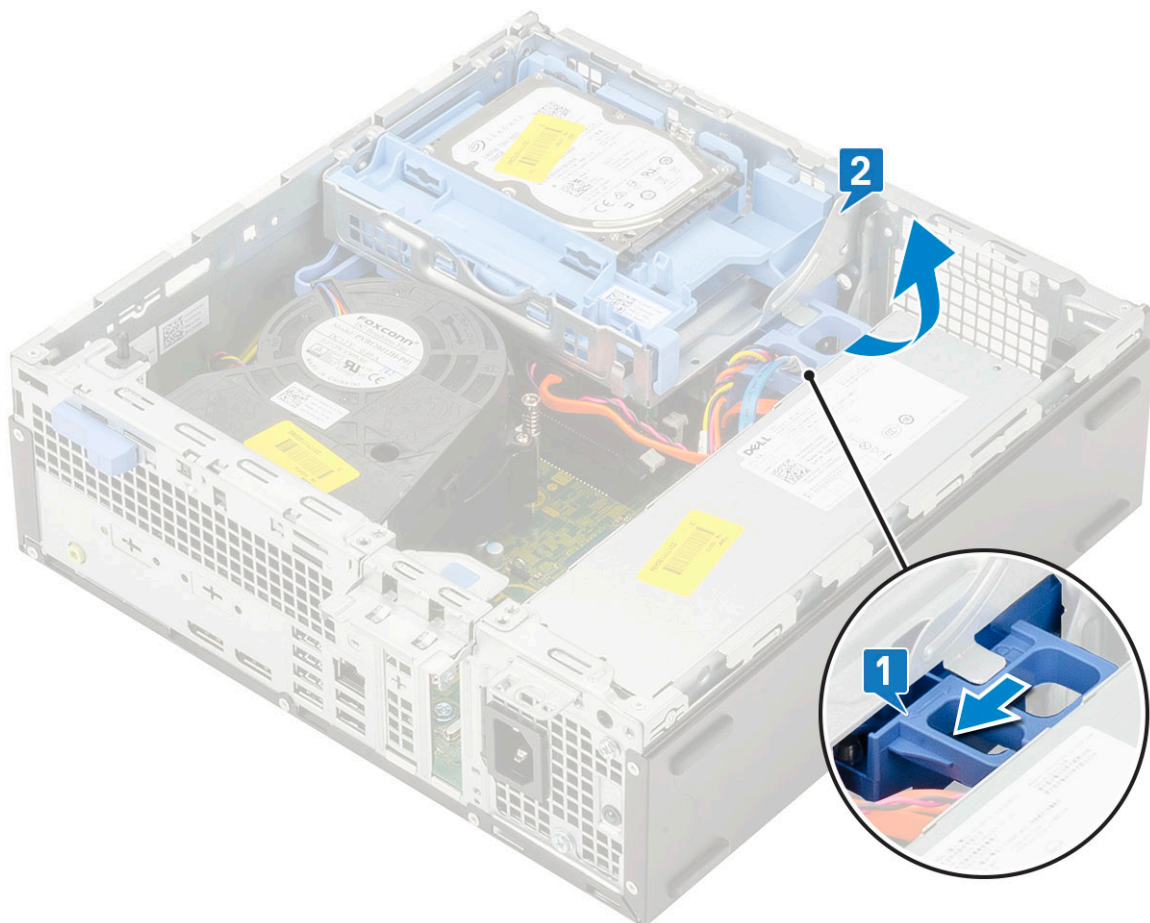

- d. Odpojte napájecí kabel a datový kabel optické jednotky od konektorů optické jednotky [1, 2] a zasuňte pevný disk a modul optické jednotky dolů, dokud nezacvakne na místo.

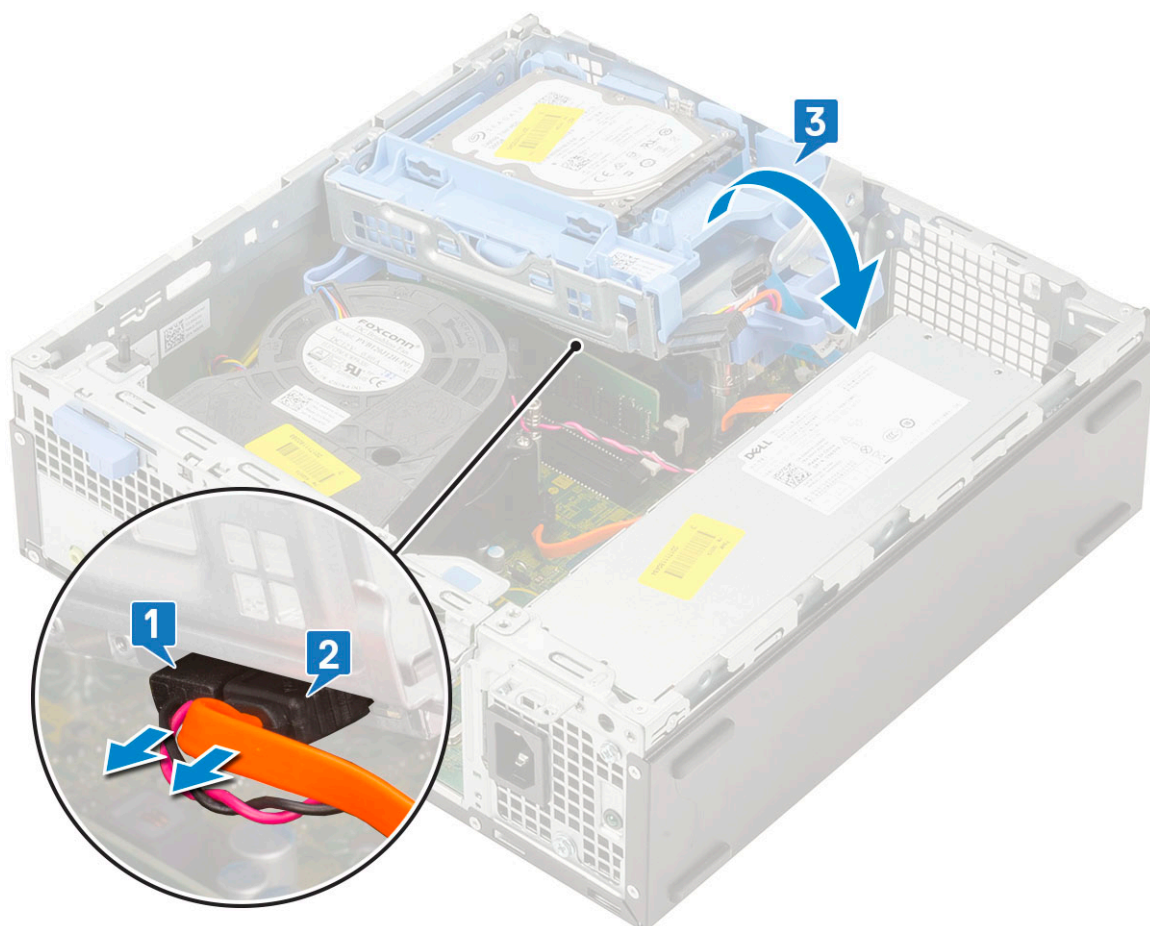

- e. Zatlačte na uvolňovací západku na optické jednotce [1] a vytáhněte optickou mechaniku ze systému [3].

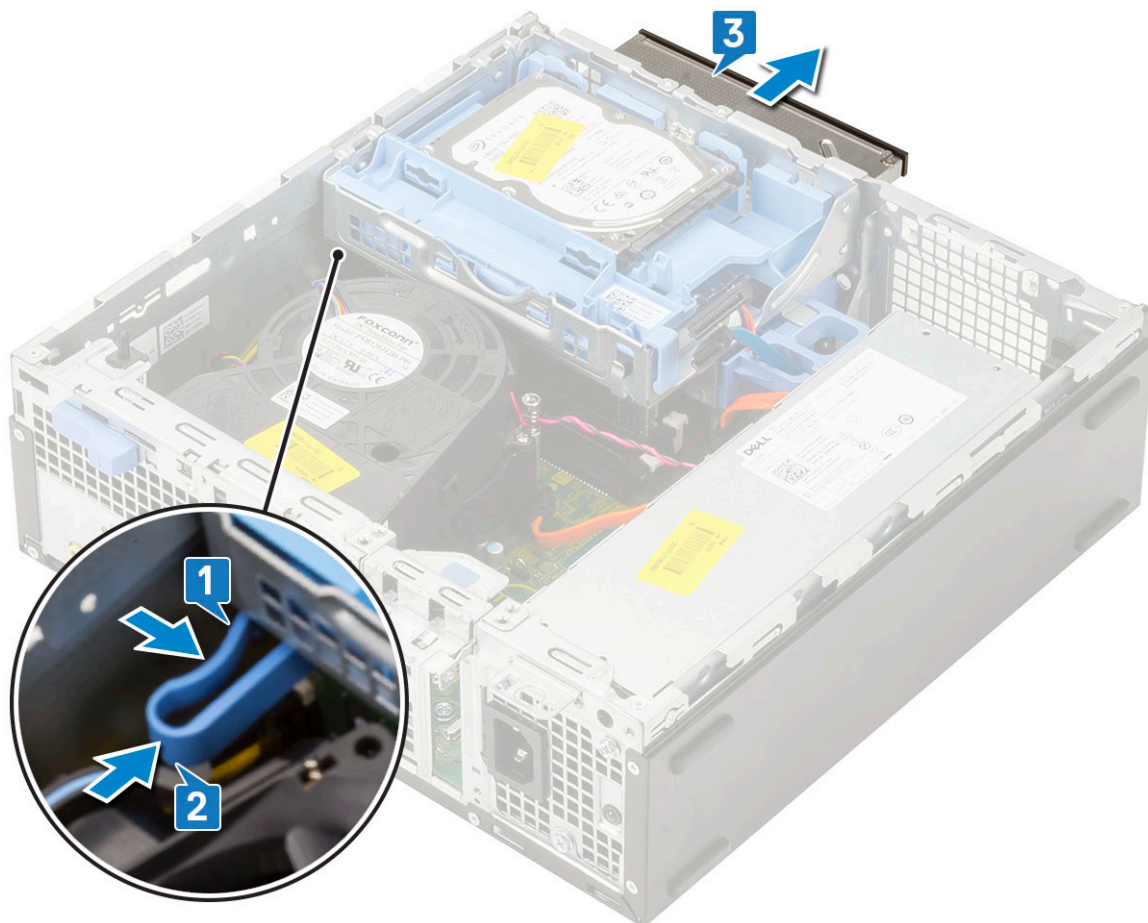

Montáž optické mechaniky

1. Zasuňte optickou jednotku do slotu v systému [1].
2. Posuňte uvolňovací výčnělek a uvolněte modul pevného disku a optické mechaniky [2].

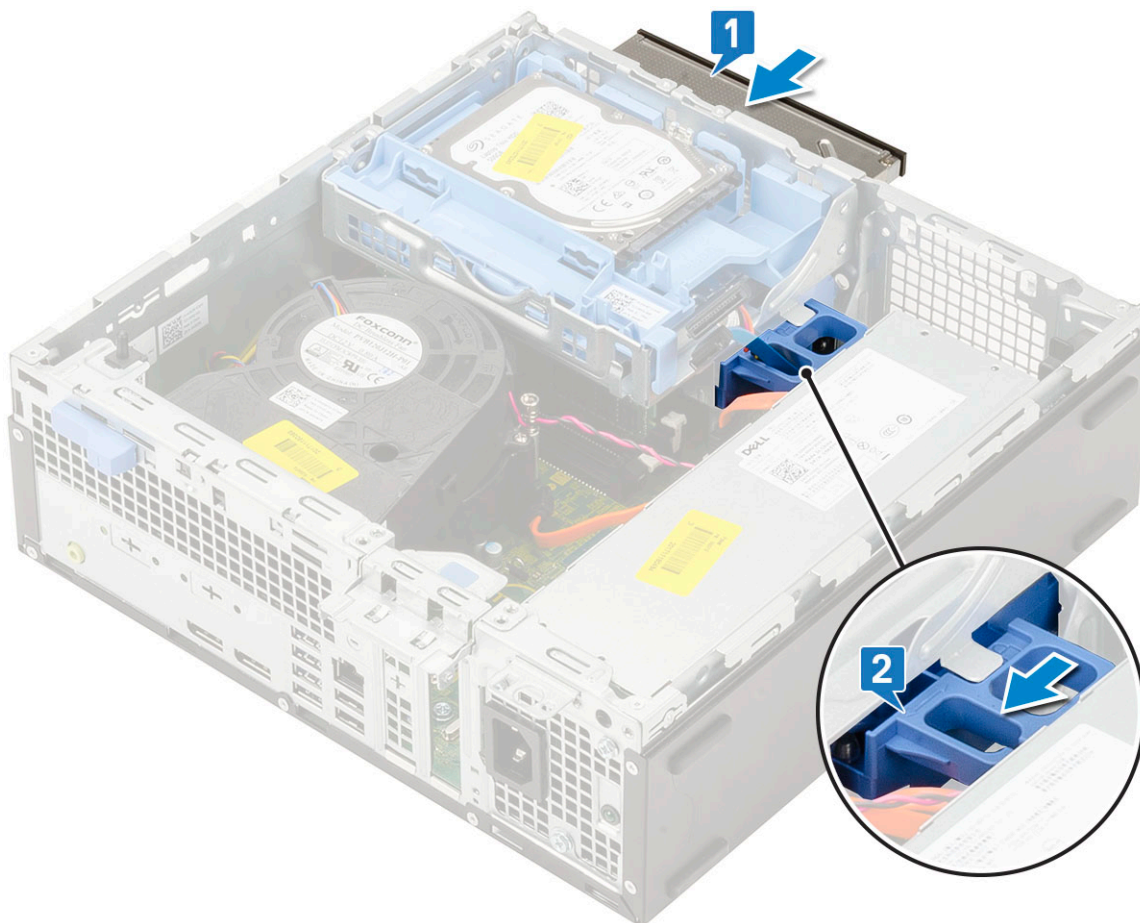

3. Zvedněte modul pevného disku a optické jednotky [1] a připojte napájecí kabel a datový kabel optické jednotky ke konektorům optické jednotky [2, 3].

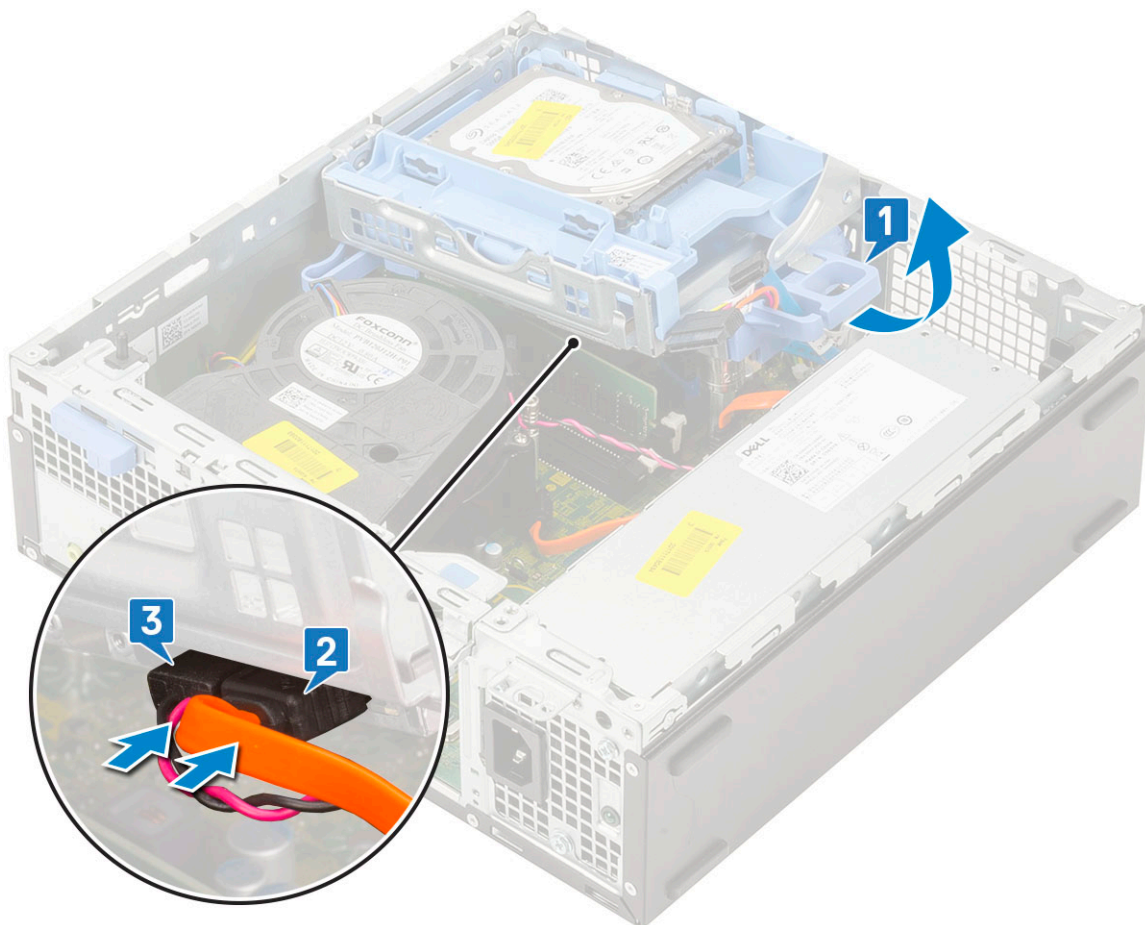

4. Připojte datový kabel pevného disku a napájecí kabel pevného disku ke konektorům na pevném disku [1, 2].

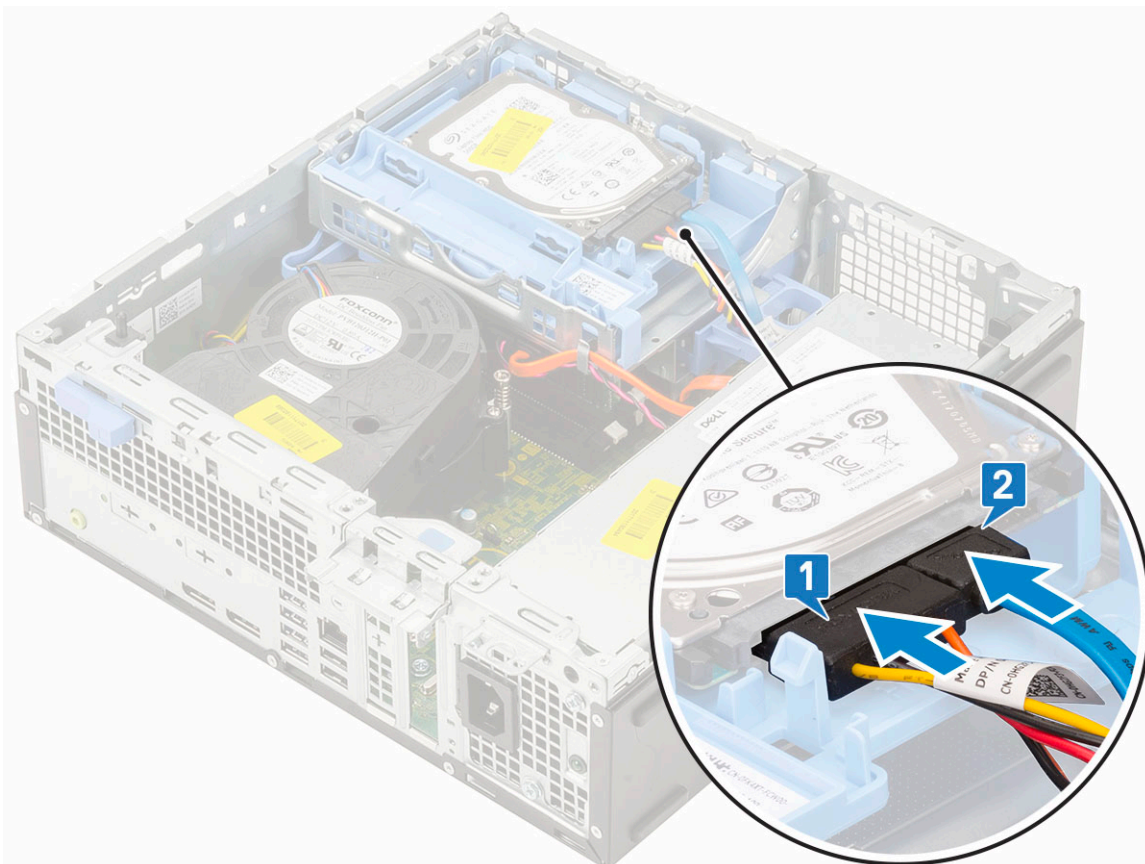

5. Zasuňte uvolňovací výčnělek a uzamkněte modul [2].

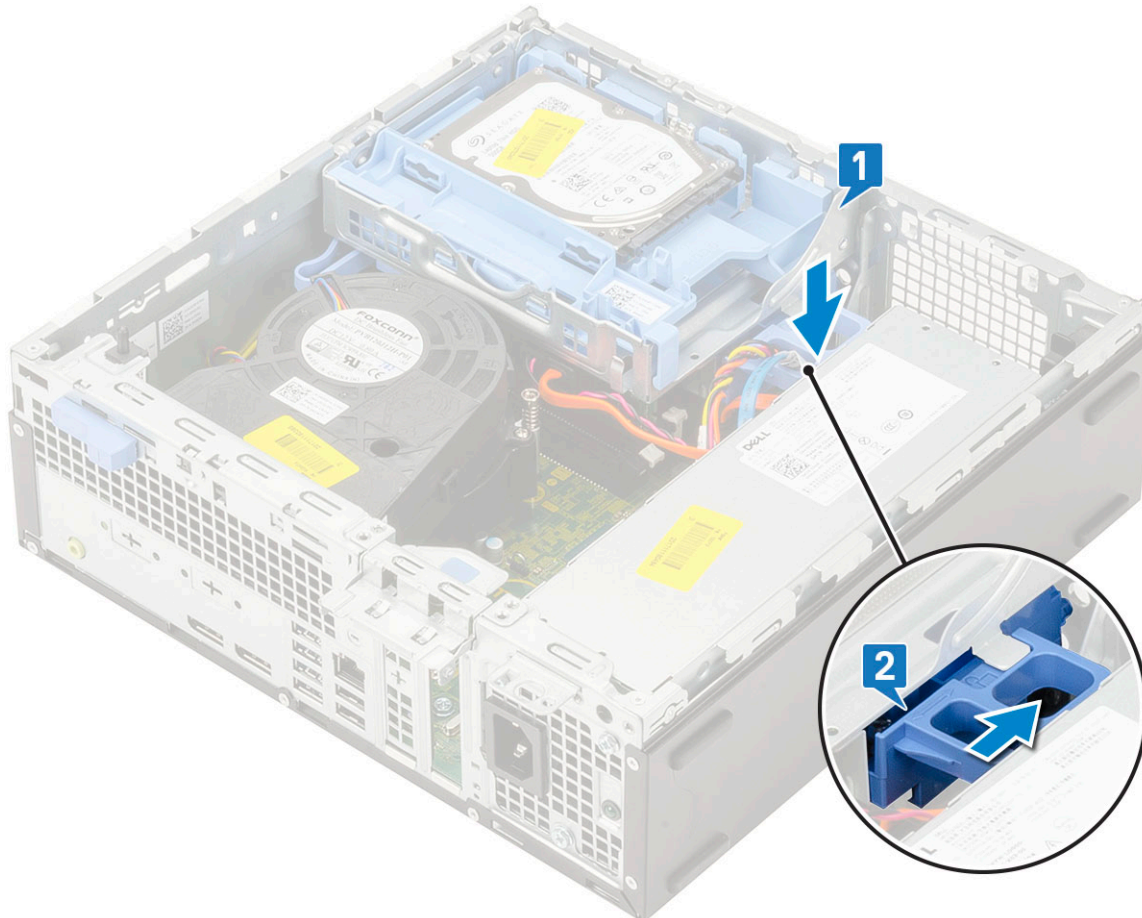

6. Namontujte následující součásti:
 - a. Čelní kryt
 - b. Boční kryt
7. Postupujte podle pokynů v části [Po manipulaci uvnitř počítače](#).

Pevný disk a modul optické mechaniky

Demontáž modulu pevného disku a optické jednotky

1. Postupujte podle pokynů v části [Před manipulací uvnitř počítače](#).
2. Demontujte následující součásti:
 - a. Boční kryt
 - b. Čelní kryt
 - c. Sestava pevného disku
3. Demontáž modulu pevného disku a optické jednotky:
 - a. Uvolněte kabely optické jednotky [1] a pevného disku [2] z úchyty a uvolňovacího výčnělku HDD-ODD.

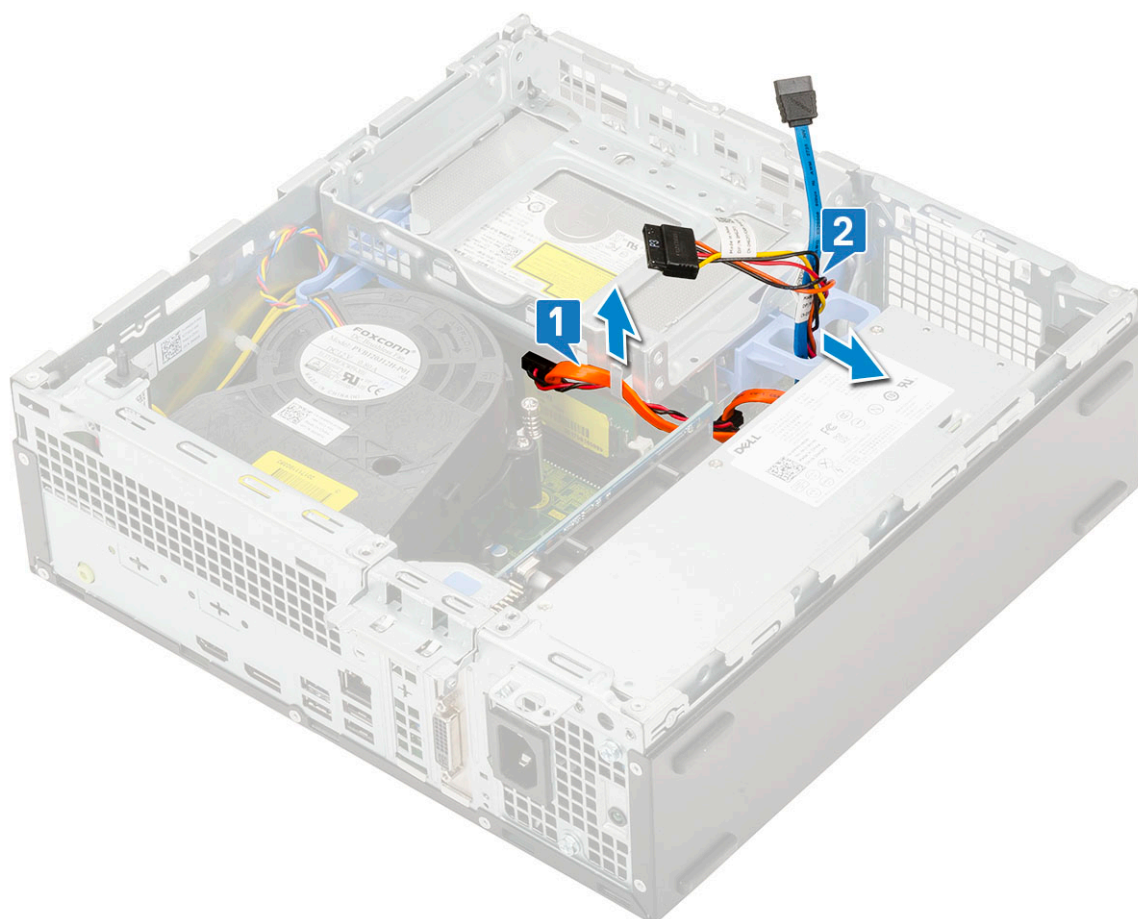

- b. Posuňte uvolňovací výčnělek a uvolněte modul pevného disku a optické mechaniky [1].
- c. Zvedněte pevný disk a optický modul [2].

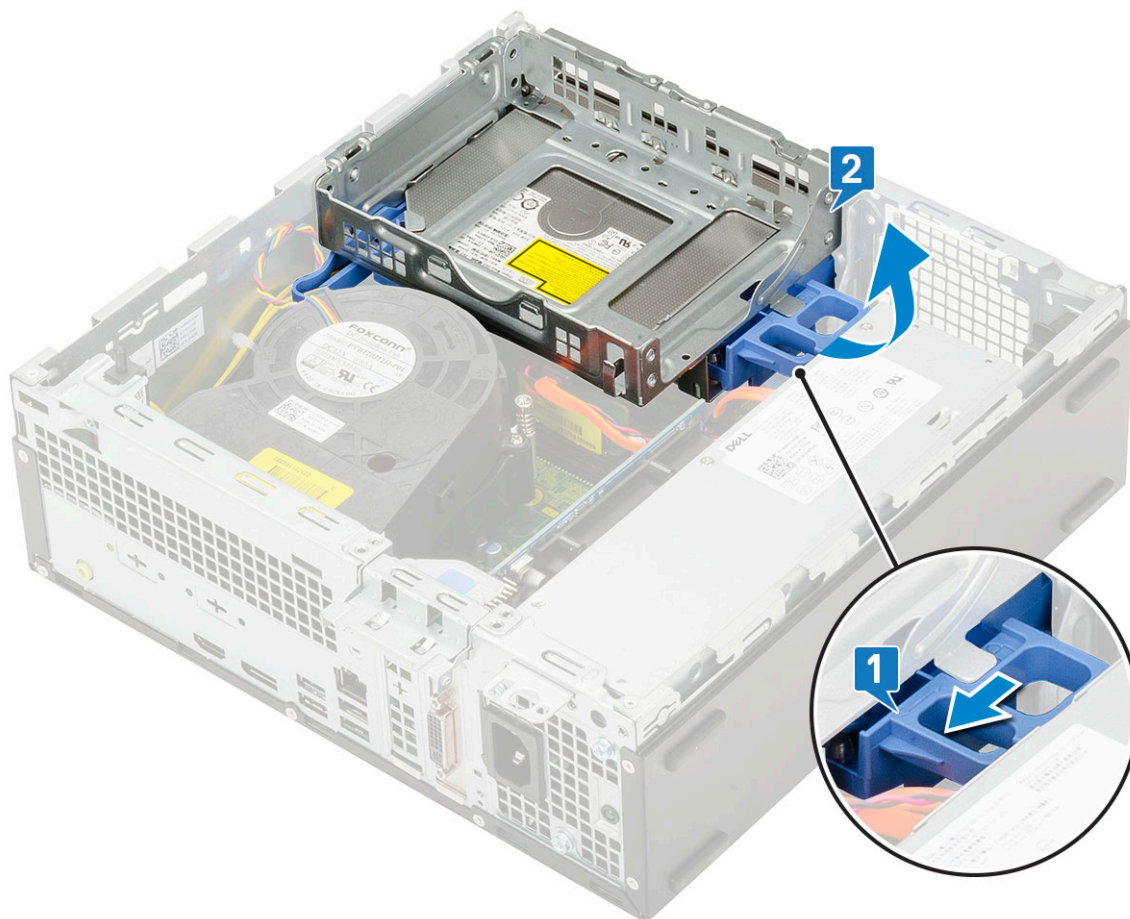

4. Demontáž modulu pevného disku a optické jednotky:

- a.** Odpojte napájecí kabel a datový kabel optické jednotky od konektorů optické jednotky [1, 2].
- b.** Vysuňte a zvedněte pevný disk a modul optické mechaniky ze systému [3].

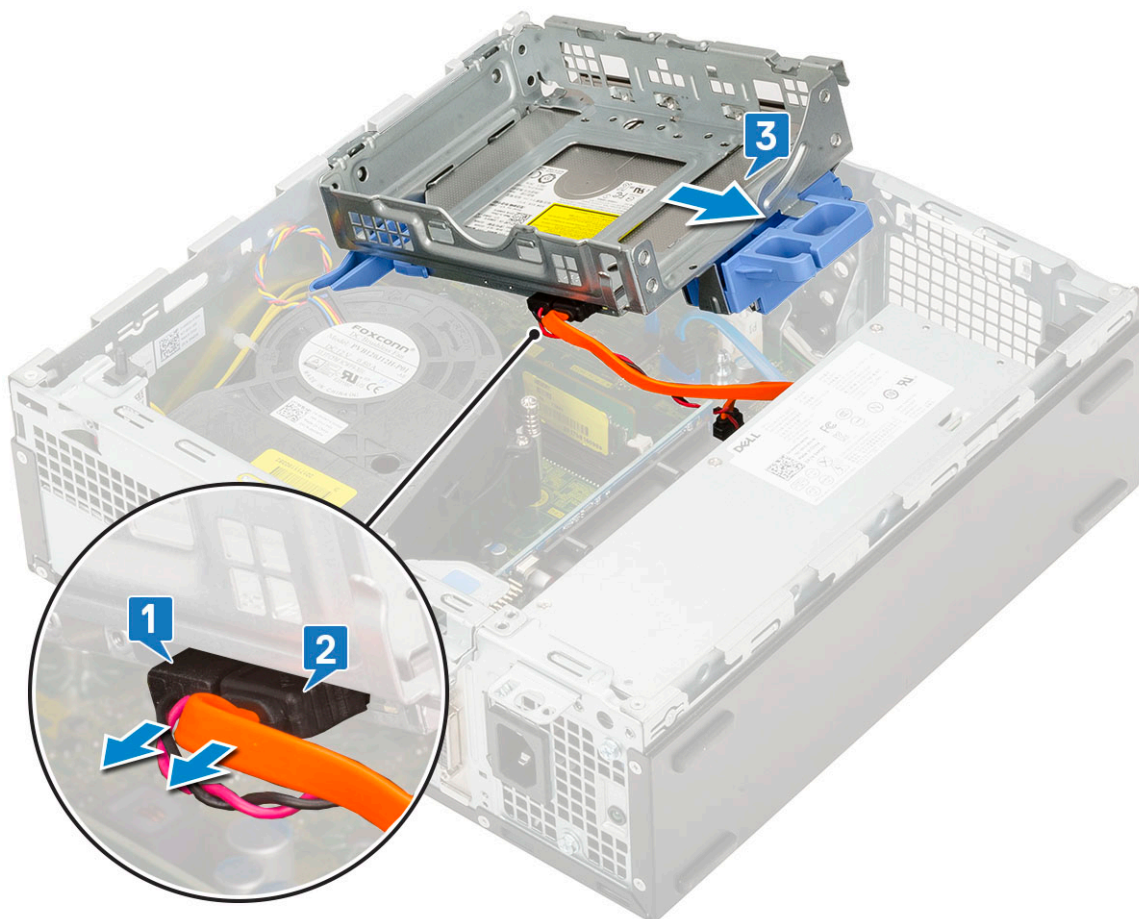

Montáž modulu pevného disku a optické jednotky

1. Zasuňte výčnělky na modulu pevného disku a optické jednotky do slotu v systému pod úhlem 30 stupňů [1].
2. Připojte napájecí kabel a datový kabel optické jednotky ke konektorům optické jednotky [2, 3].

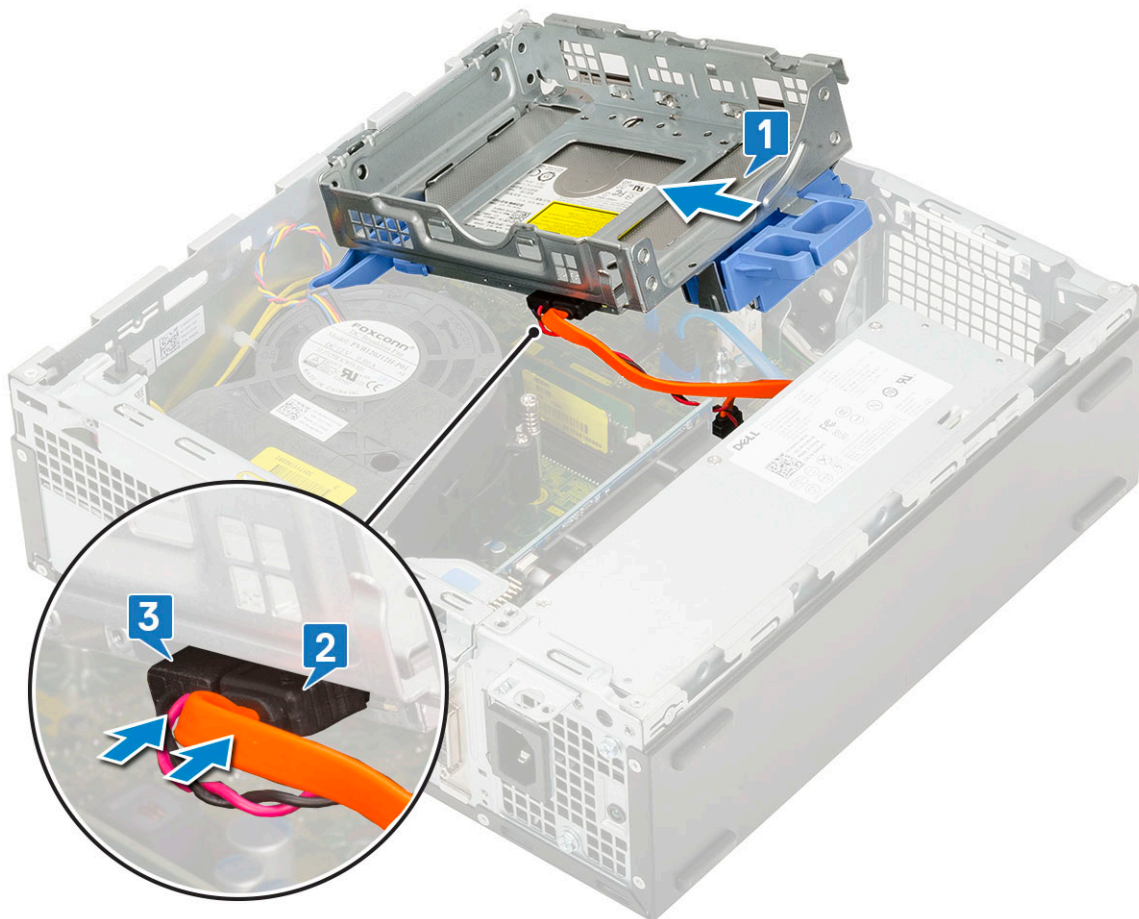

3. Zasuňte modul pevného disku a optické mechaniky do příslušného slotu [1].
4. Zasuňte uvolňovací výčnělek a uzamkněte modul [2].

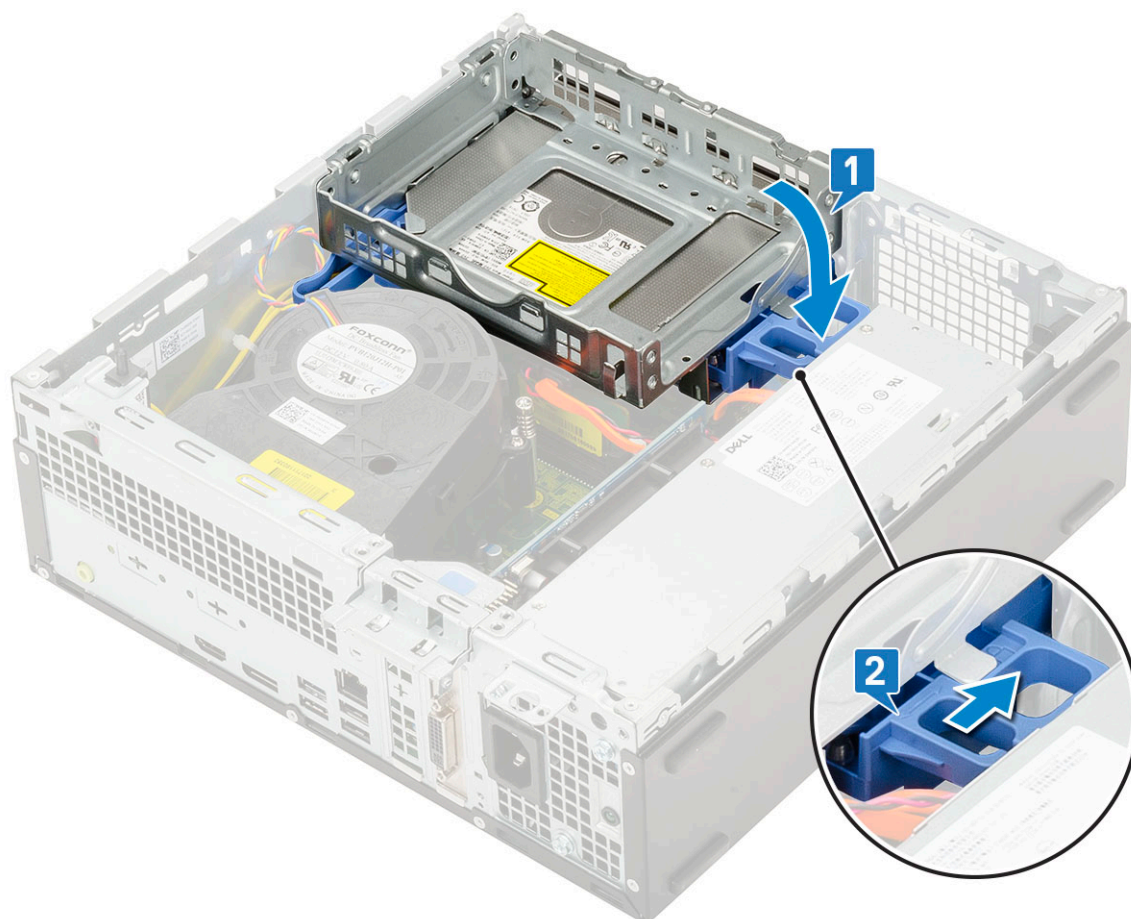

5. Protáhněte datový a napájecí kabel pevného disku skrze uvolňovací výčnělek pevného disku a optické jednotky [1].
6. Protáhněte datový a napájecí kabel optické jednotky skrze úchytky [2].

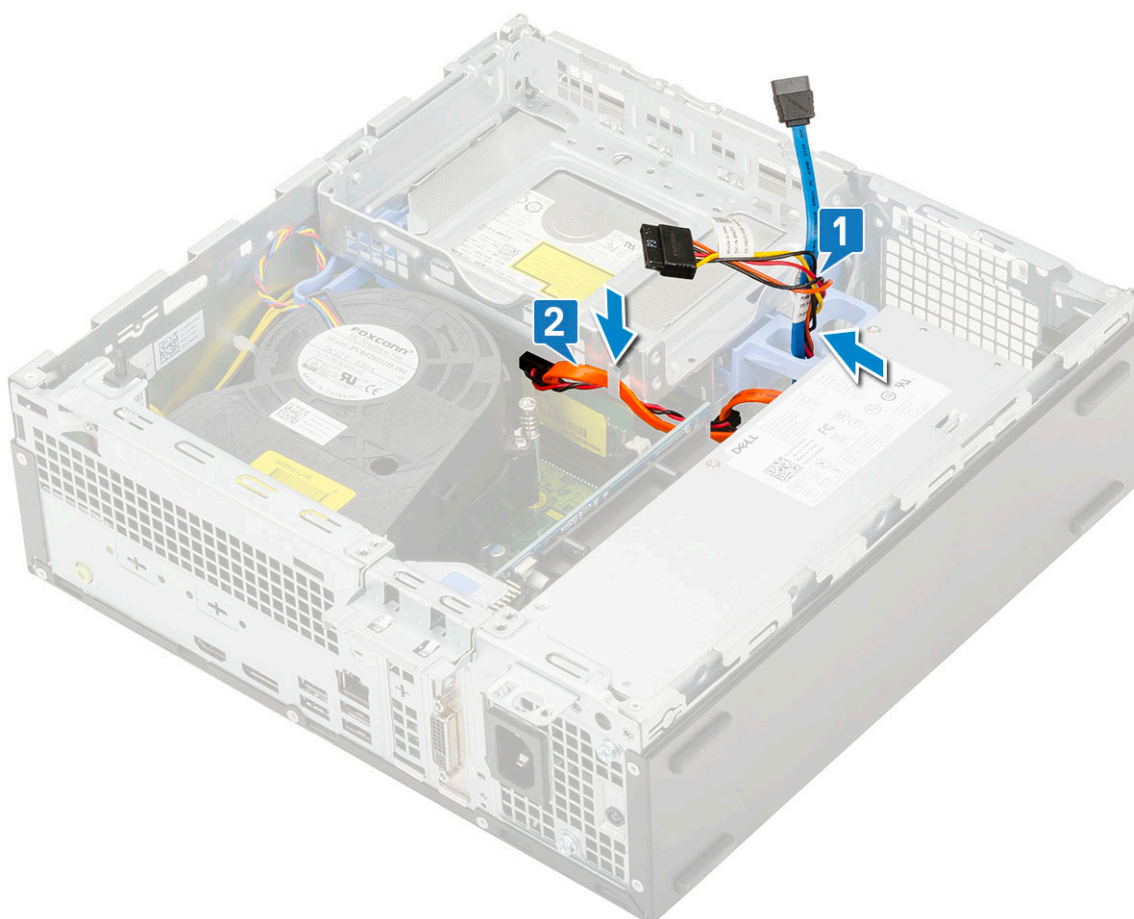

7. Namontujte následující součásti:
 - a. Sestava pevného disku
 - b. Čelní kryt
 - c. Boční kryt
8. Postupujte podle pokynů v části [Po manipulaci uvnitř počítače](#).

Paměťový modul

Vyjmutí paměťového modulu

1. Postupujte podle pokynů v části [Před manipulací uvnitř počítače](#).
2. Demontujte následující součásti:
 - a. Boční kryt
 - b. Čelní kryt
 - c. Sestava pevného disku
 - d. Pevný disk a modul optické mechaniky
3. Postup vyjmutí paměťového modulu:
 - a. Uvolněte výčnělky na obou stranách a zvedněte paměťový modul z konektoru [1].
 - b. Vyjměte paměťový modul ze základní desky [2].

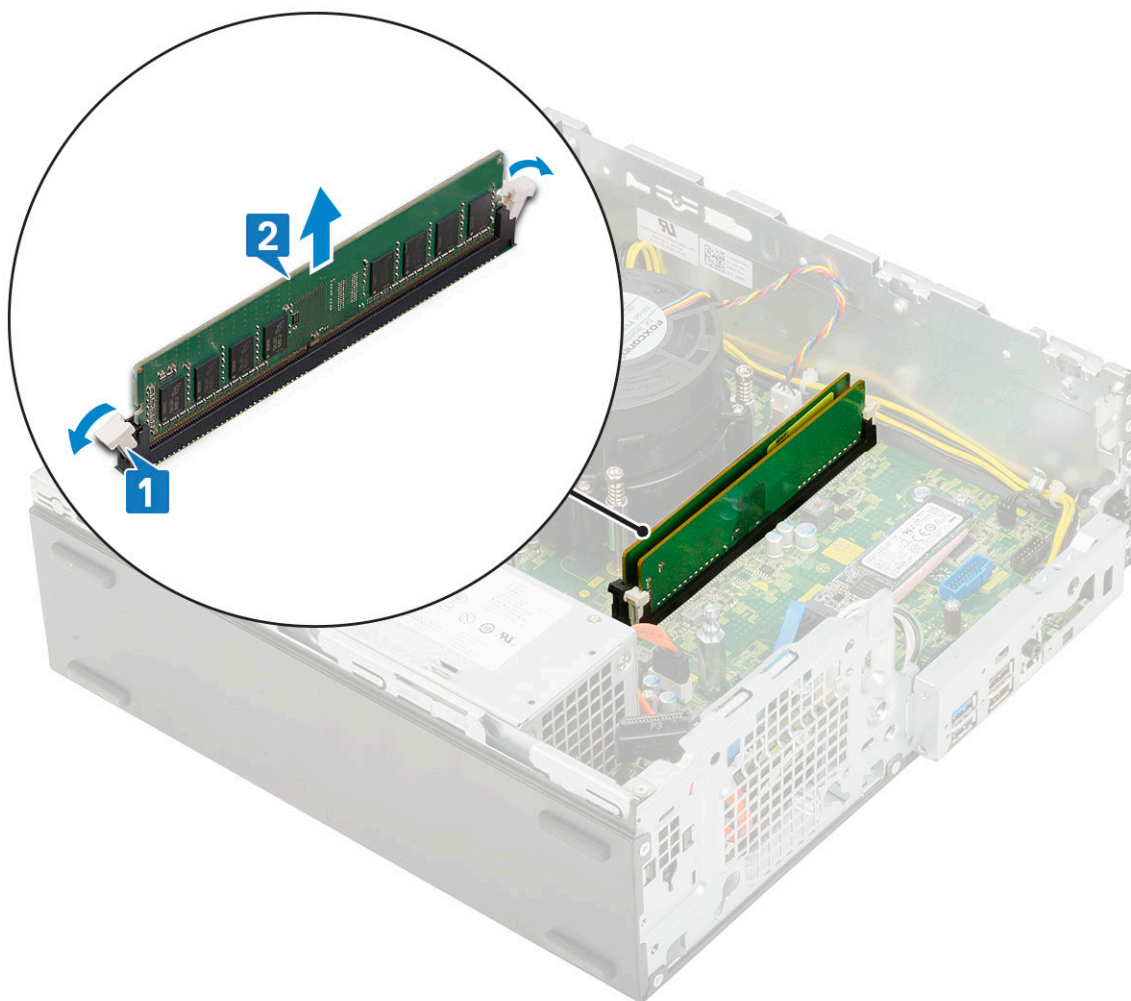

Vložení paměťového modulu

1. Zarovnejte zářez na hraně paměťového modulu se západkou na konektoru paměťového modulu.
2. Vložte paměťový modul do příslušné patice [1].
3. Zatlačte na paměťový modul tak, aby pojistné výčnělky zacvakly na místo [2].

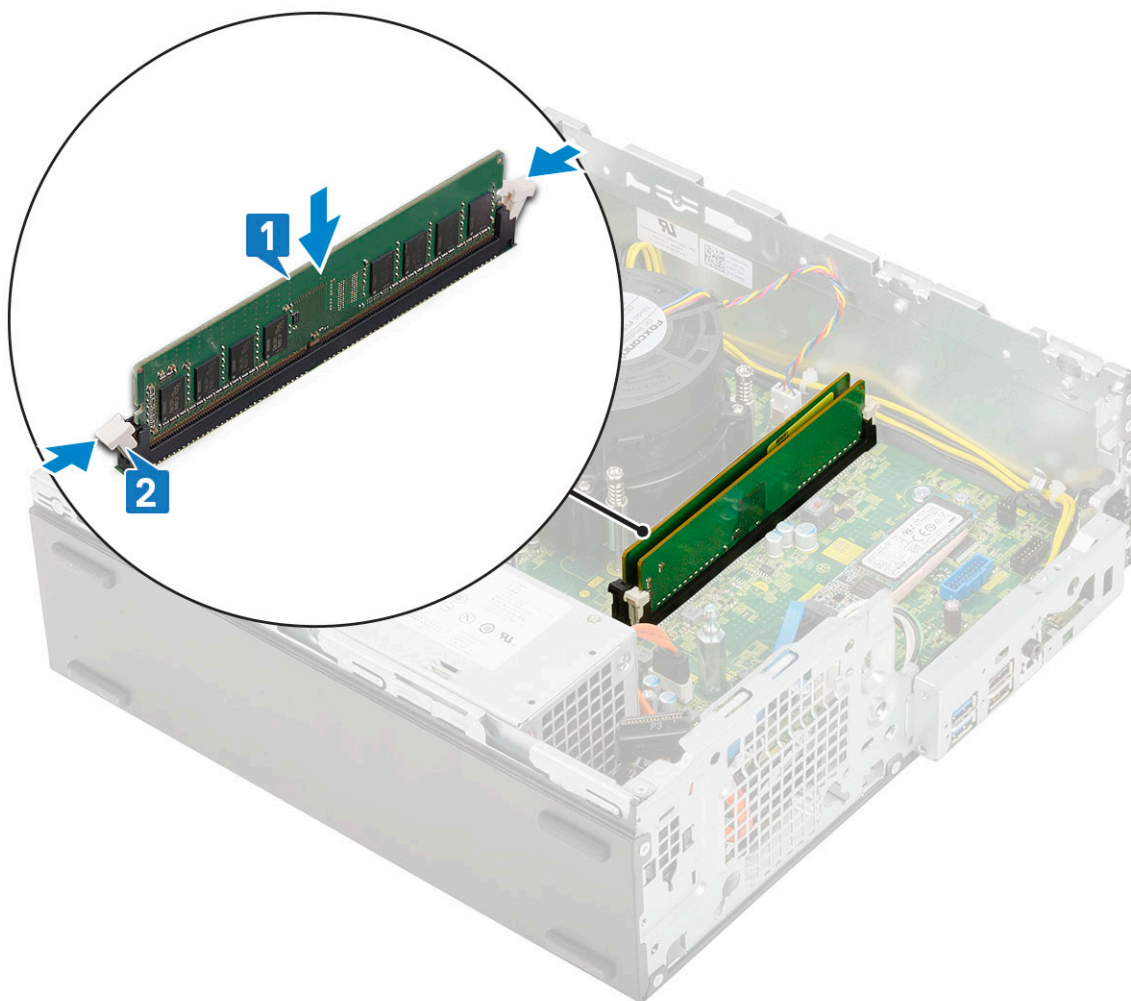

4. Namontujte následující součásti:
 - a. Pevný disk a modul optické mechaniky
 - b. Sestava pevného disku
 - c. Čelní kryt
 - d. Boční kryt
5. Postupujte podle pokynů v části [Po manipulaci uvnitř počítače](#).

Ventilátor chladiče

Demontáž ventilátoru chladiče

1. Postupujte podle pokynů v části [Před manipulací uvnitř počítače](#).
2. Demontujte následující součásti:
 - a. Boční kryt
 - b. Čelní kryt
 - c. Sestava pevného disku
 - d. Pevný disk a modul optické jednotky
3. Postup vyjmutí ventilátoru chladiče:
 - a. Odpojte kabel ventilátoru chladiče od konektoru na základní desce [1].
 - b. Vyjměte 3 šrouby, jimiž je ventilátor chladiče připevněn k chladiči [2].
 - c. Zvedněte ventilátor chladiče ze systému [3].

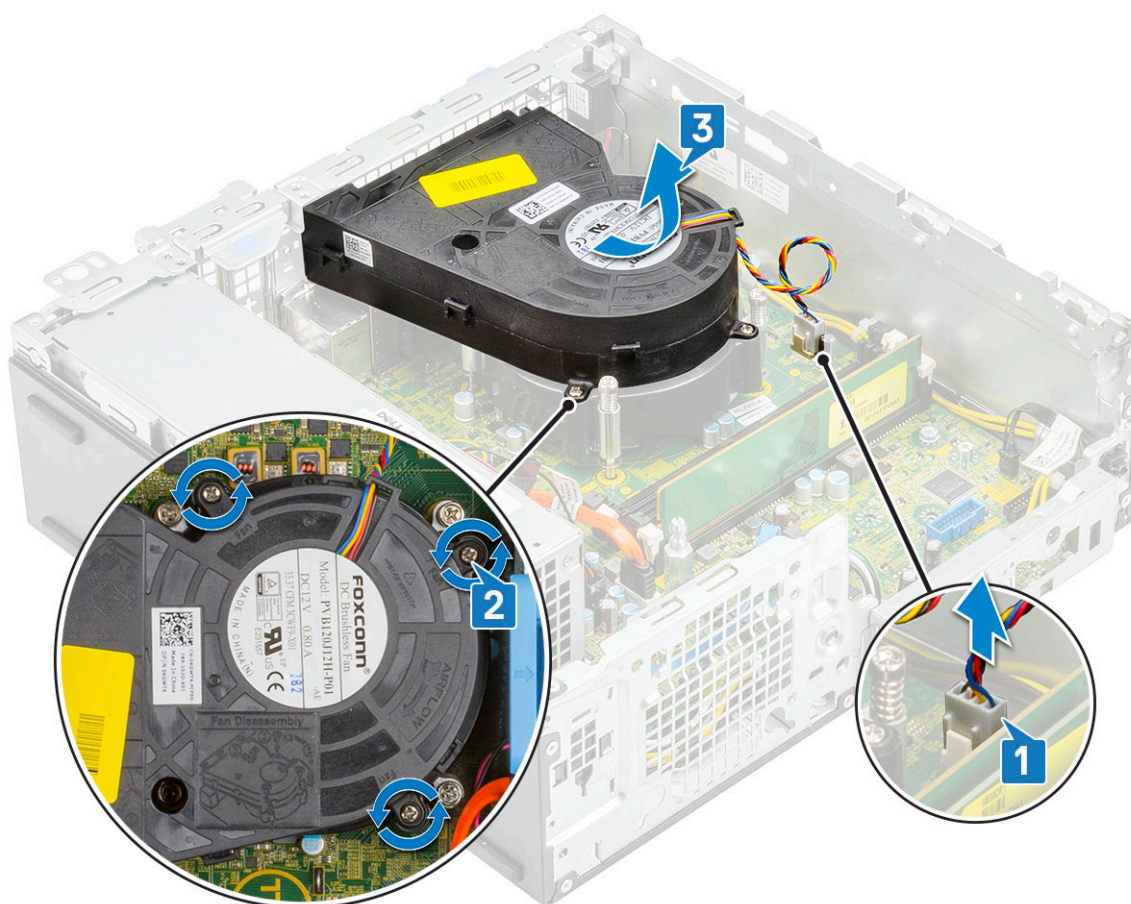

Montáž ventilátoru chladiče

1. Zarovnejte ventilátor chladiče na chladič [1].
2. Zašroubujte 3 šrouby, jimiž je ventilátor chladiče připevněn k chladiči [2].
3. Připojte kabel ventilátoru chladiče ke konektoru na základní desce [3].

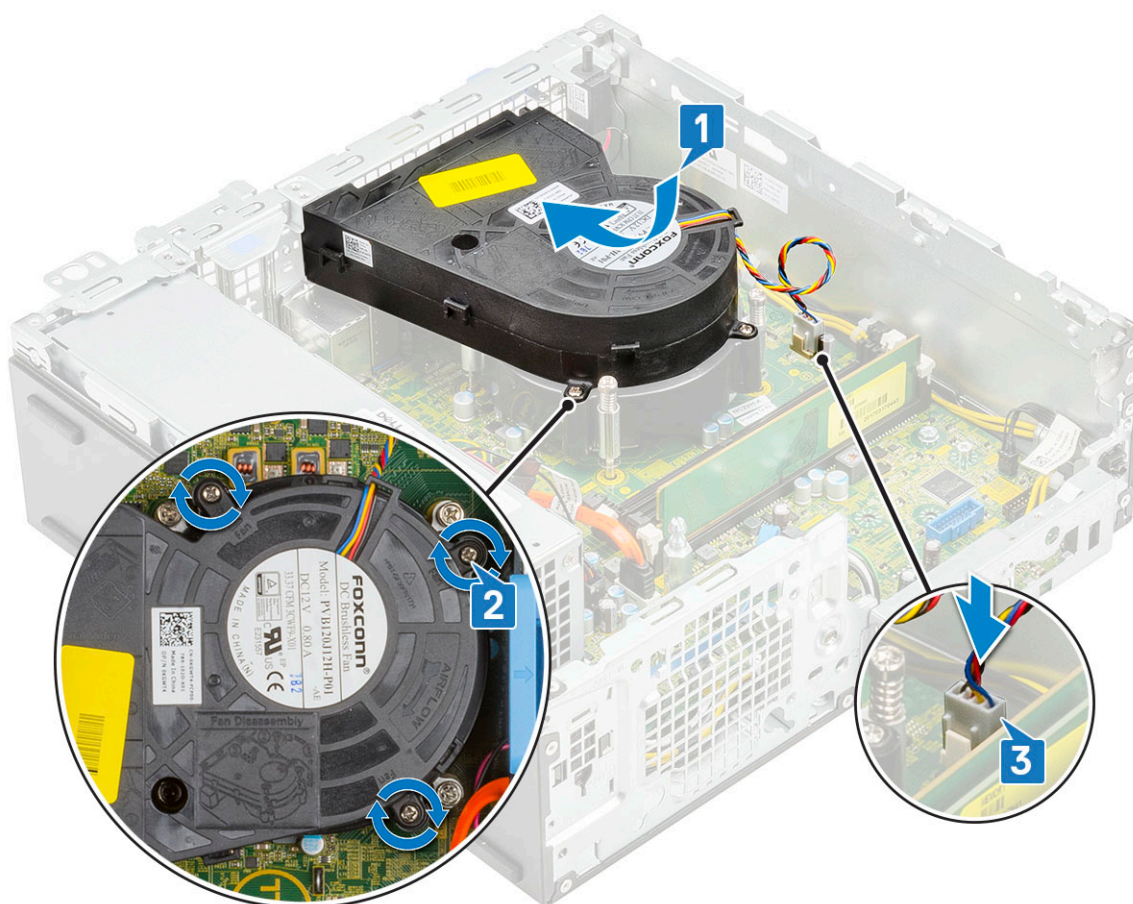

4. Namontujte následující součásti:
 - a. Pevný disk a modul optické jednotky
 - b. Sestava pevného disku
 - c. Čelní kryt
 - d. Boční kryt
5. Postupujte podle pokynů v části [Po manipulaci uvnitř počítače](#).

Sestava chladiče

Demontáž sestavy chladiče

1. Postupujte podle pokynů v části [Před manipulací uvnitř počítače](#).
2. Demontujte následující součásti:
 - a. Boční kryt
 - b. Čelní kryt
 - c. Sestava pevného disku
 - d. Pevný disk a modul optické jednotky
3. Postup demontáže sestavy chladiče:
 - a. Odpojte kabel ventilátoru sestavy chladiče od konektoru na základní desce [1].
 - b. Povolte 4 jisticí šrouby upevňující sestavu chladiče [2] a vyjměte ji ze systému [3].

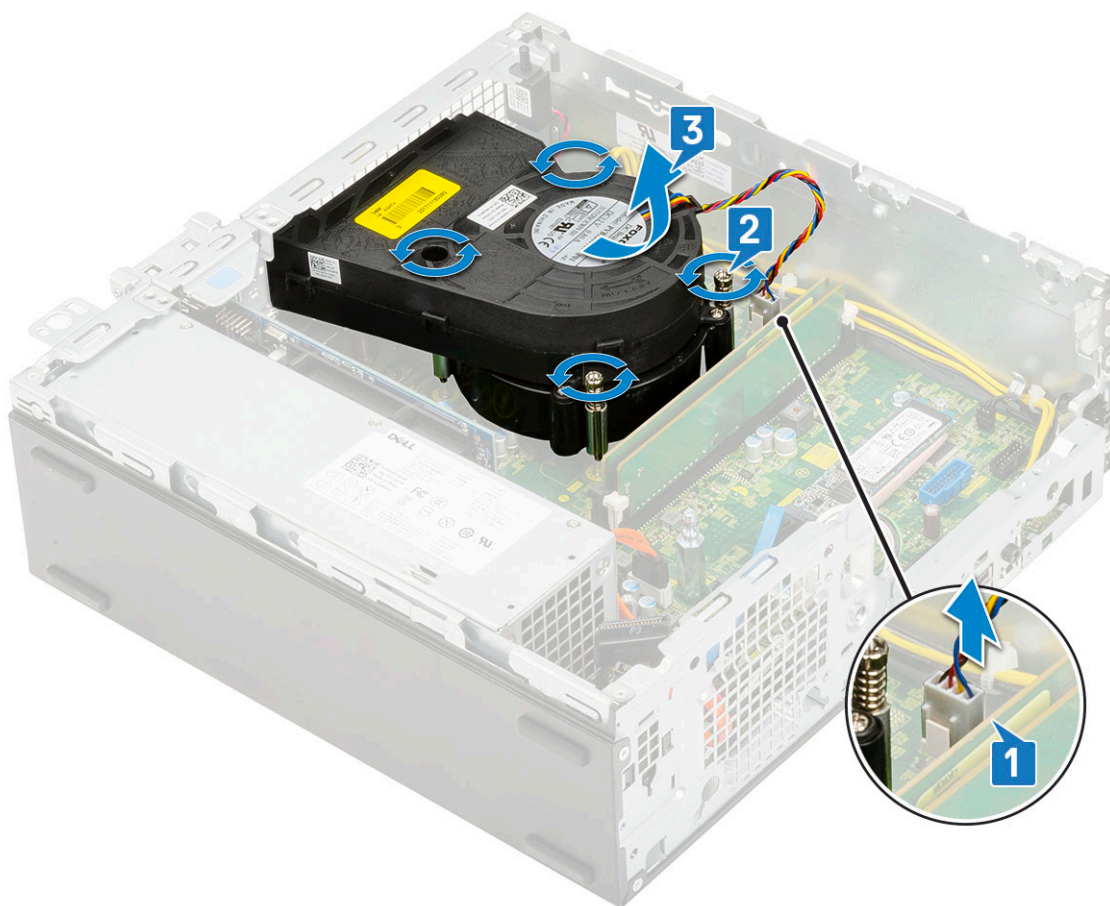

POZNÁMKA: Šrouby uvolňujte postupně v pořadí uvedeném na základní desce (1, 2, 3, 4).

Montáž sestavy chladiče

1. Zarovnejte sestavu chladiče na procesor [1].
2. Utáhněte 4 jisticí šrouby upevňující sestavu chladiče k základní desce [2].
POZNÁMKA: Šrouby utahujte postupně v pořadí uvedeném na základní desce (1, 2, 3, 4).
3. Připojte kabel ventilátoru sestavy chladiče ke konektoru na základní desce [3].

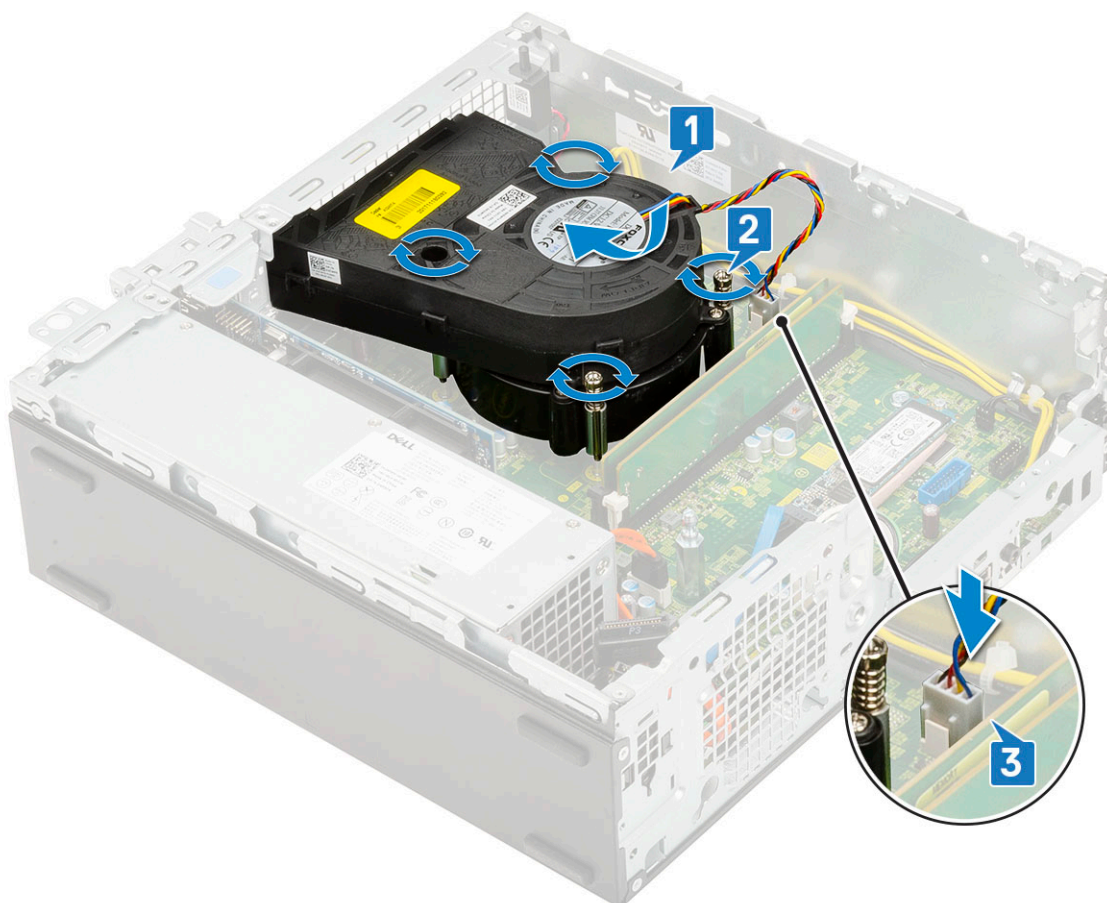

4. Namontujte následující součásti:
 - a. Pevný disk a modul optické jednotky
 - b. Sestava pevného disku
 - c. Čelní kryt
 - d. Boční kryt
5. Postupujte podle pokynů v části [Po manipulaci uvnitř počítače](#).

Spínač detekce vniknutí do skříně

Demontáž spínače proti neoprávněnému vniknutí do šasi

1. Postupujte podle pokynů v části [Před manipulací uvnitř počítače](#).
2. Demontujte následující součásti:
 - a. Boční kryt
 - b. Čelní kryt
 - c. Sestava pevného disku
 - d. Pevný disk a modul optické mechaniky
 - e. Sestava chladiče
3. Vyjmutí spínače detekce vniknutí:
 - a. Odpojte kabel spínače detekce vniknutí z konektoru na základní desce [1].
 - b. Vysuňte spínač detekce vniknutí a zvedněte jej ze [2].

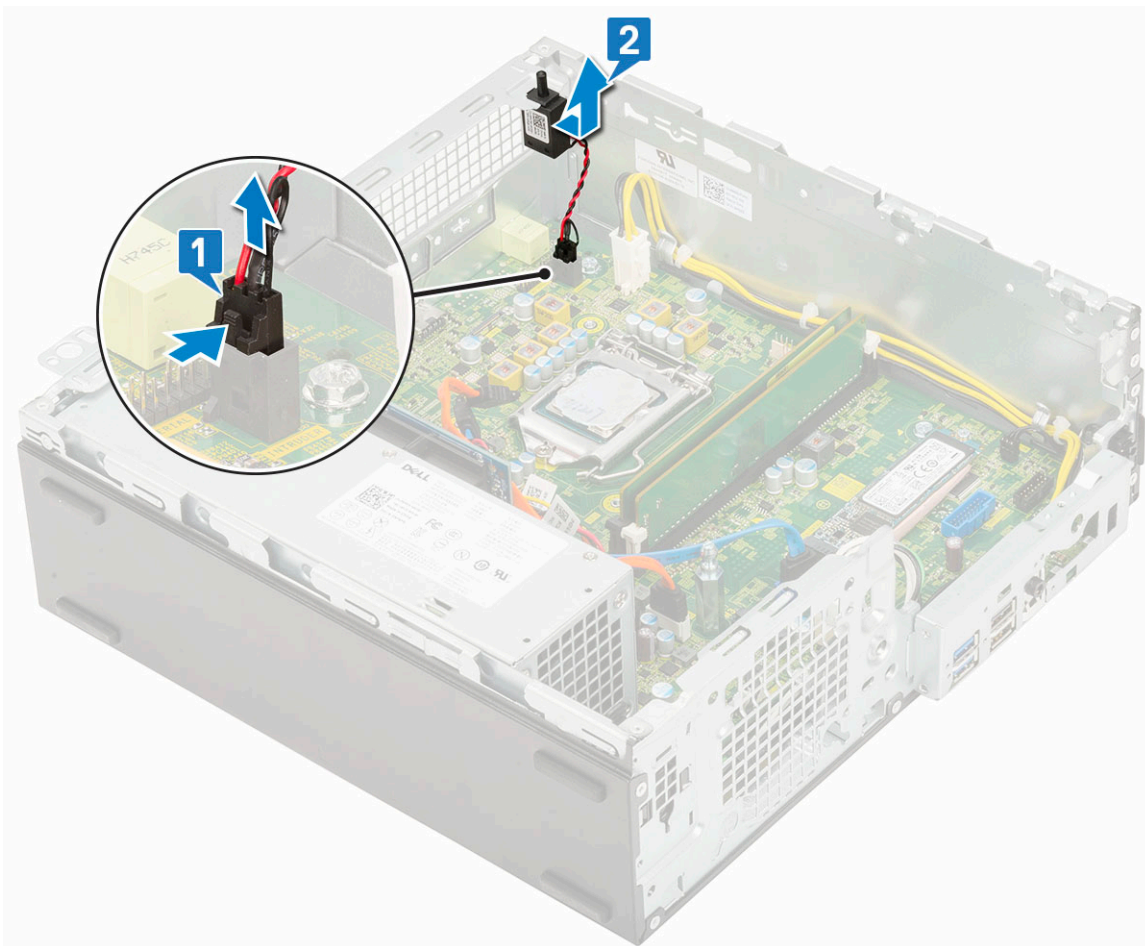

Montáž spínače proti neoprávněnému vniknutí do skříně

1. Vložte spínač detekce neoprávněného vniknutí do slotu v šasi [1].
2. Připojte kabel spínače detekce neoprávněného vniknutí k základní desce [2].

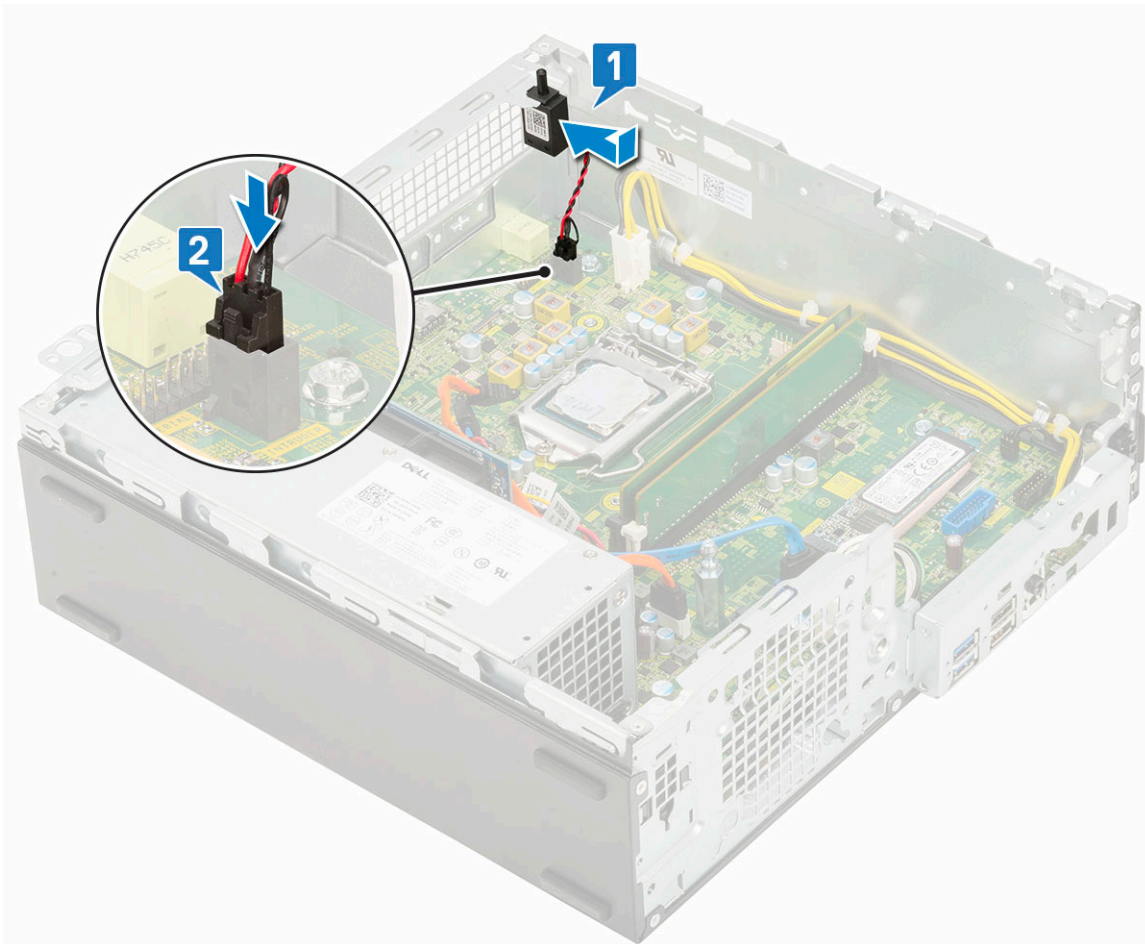

3. Namontujte následující součásti:
 - a. Sestava chladiče
 - b. Pevný disk a modul optické mechaniky
 - c. Sestava pevného disku
 - d. Čelní kryt
 - e. Boční kryt
4. Postupujte podle pokynů v části [Po manipulaci uvnitř počítače](#).

Síťový spínač

Demontáž vypínače

1. Postupujte podle pokynů v části [Před manipulací uvnitř počítače](#).
2. Demontujte následující součásti:
 - a. Boční kryt
 - b. Čelní kryt
 - c. Sestava pevného disku
 - d. Pevný disk a modul optické mechaniky
3. Postup vyjmutí spínače napájení:
 - a. Odpojte kabel vypínače od základní desky [1].
 - b. Stiskněte upevňovací výčnělky vypínače a vyjměte vypínač ze systému [2] [3].

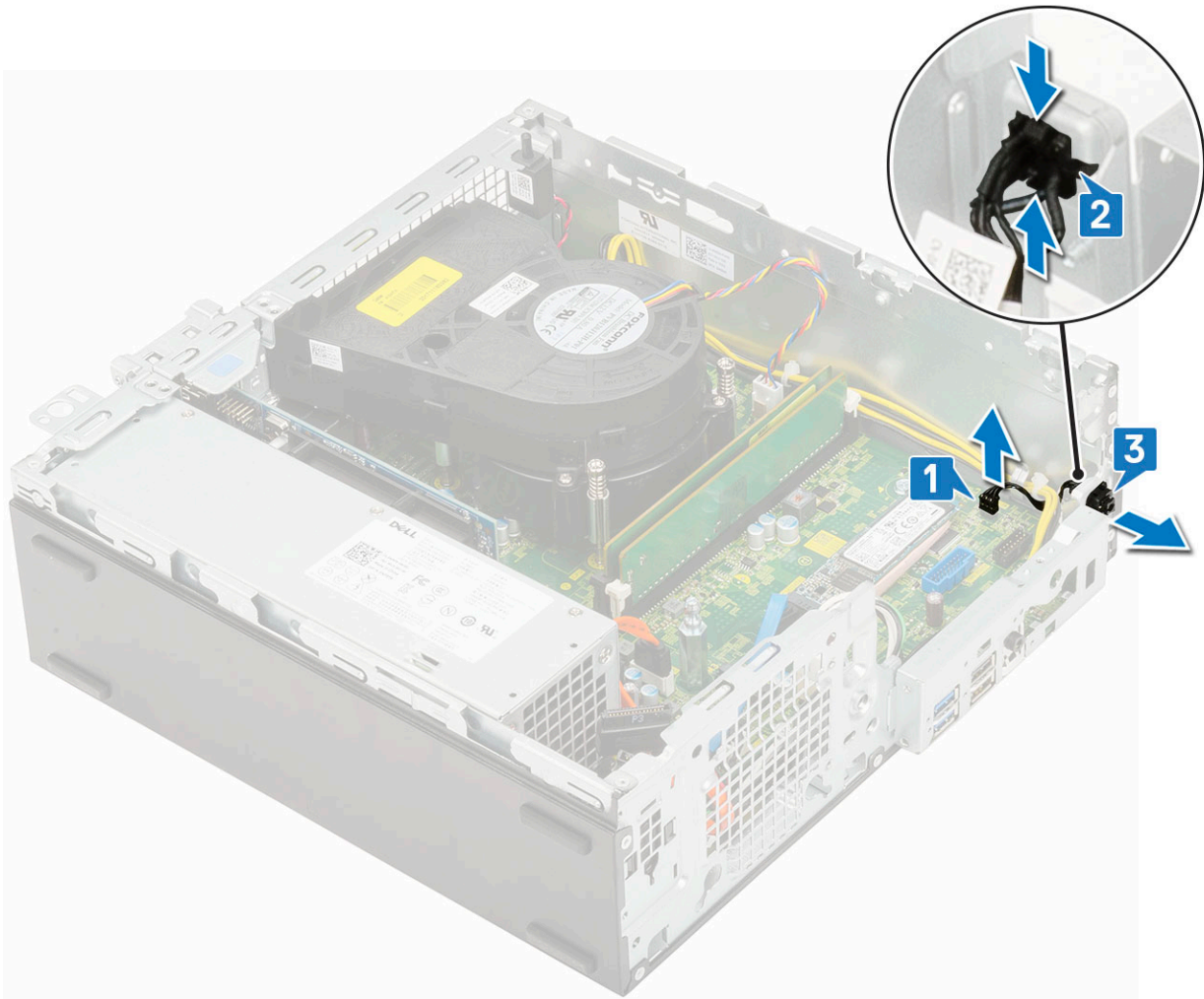

Montáž spínače napájení

1. Zasuňte modul vypínače do slotu v šasi tak, aby zacvakl na místo [1, 2].
2. Připojte kabel spínače ke konektoru na základní desce [3].

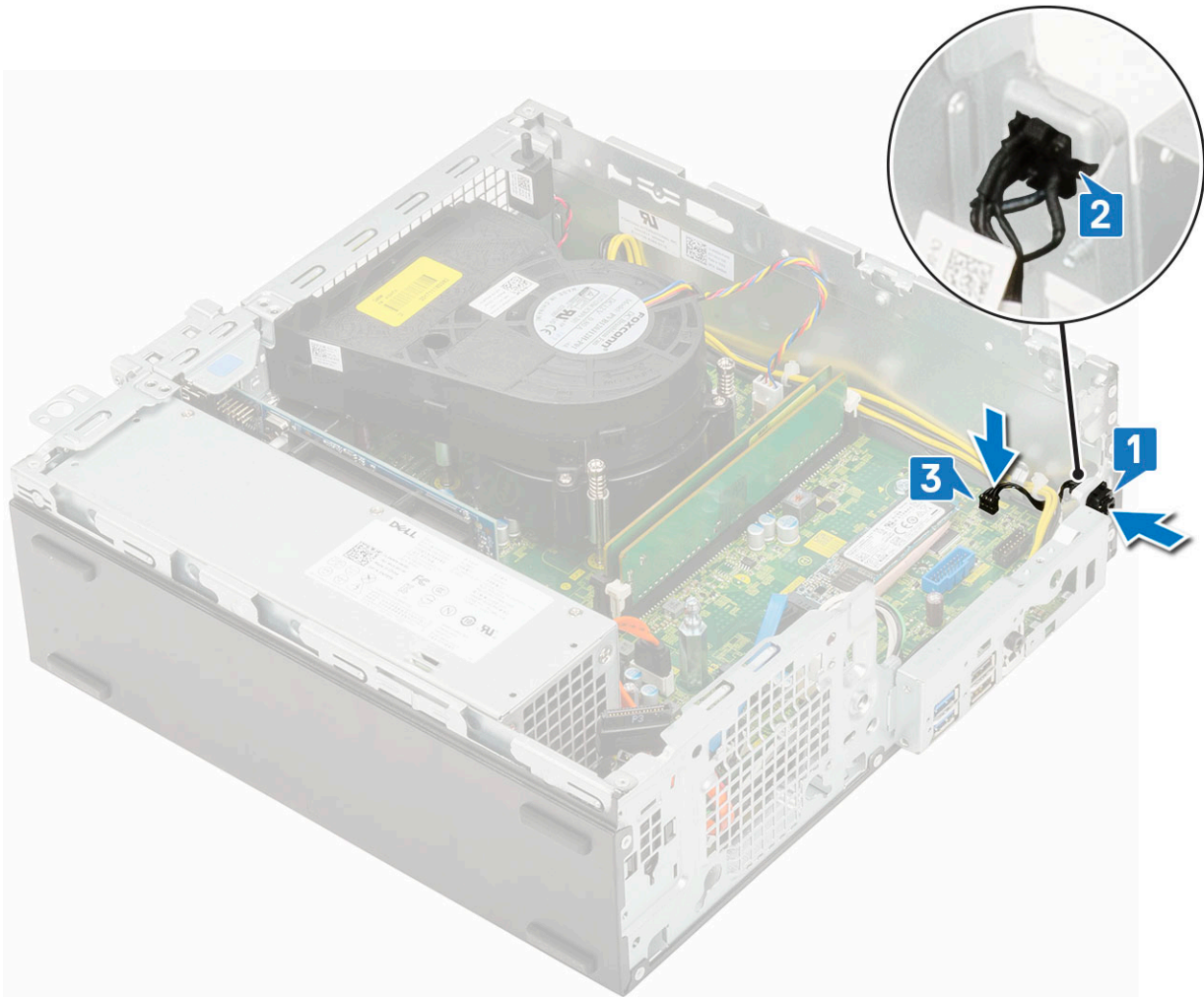

3. Namontujte následující součásti:
 - a. Pevný disk a modul optické jednotky
 - b. Sestava pevného disku
 - c. Čelní kryt
 - d. Boční kryt
4. Postupujte podle pokynů v části [Po manipulaci uvnitř počítače](#).

Procesor

Demontáž procesoru

1. Postupujte podle pokynů v části [Před manipulací uvnitř počítače](#).
2. Demontujte následující součásti:
 - a. Boční kryt
 - b. Čelní kryt
 - c. Sestava pevného disku
 - d. Pevný disk a modul optické jednotky
 - e. Sestava chladiče
3. Vyjmoutí procesoru:
 - a. Uvolněte páčku patice stisknutím dolů a ven zpod západky na ochranném krytu procesoru [1].
 - b. Zvedněte páčku vzhůru a poté zvedněte ochranný kryt procesoru [2].
 - c. Vyjměte procesor z patice [3].

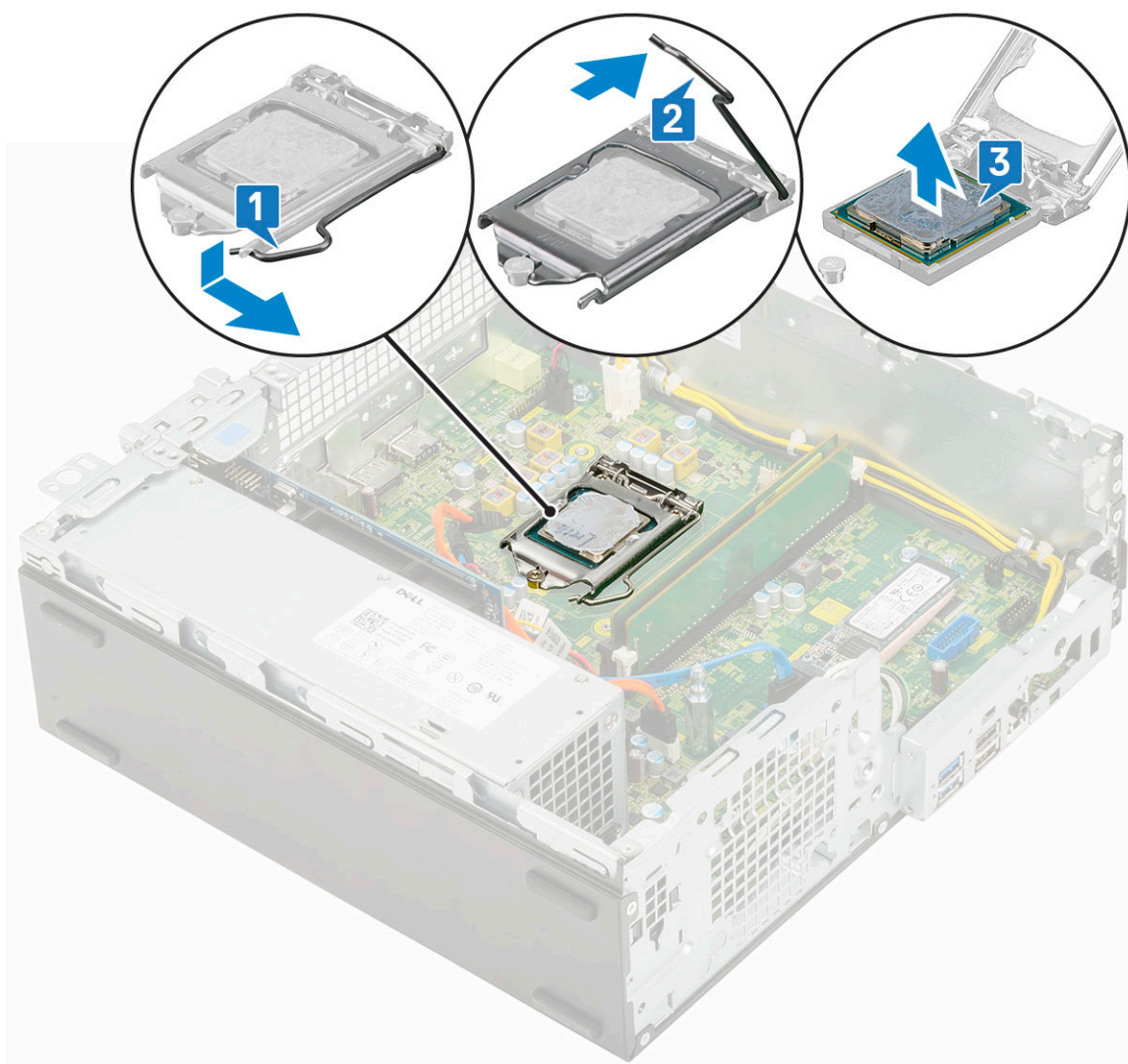

Montáž procesoru

1. Umístěte procesor do patice tak, aby byly kolíky na procesoru zarovnány se zdičkami na patici [1].
2. Zavřete ochranný kryt procesoru jeho zasunutím pod zadržovací šroub [2].
3. Přesuňte páčku patice dolů a zatlačením pod západku ji uzamkněte [3].

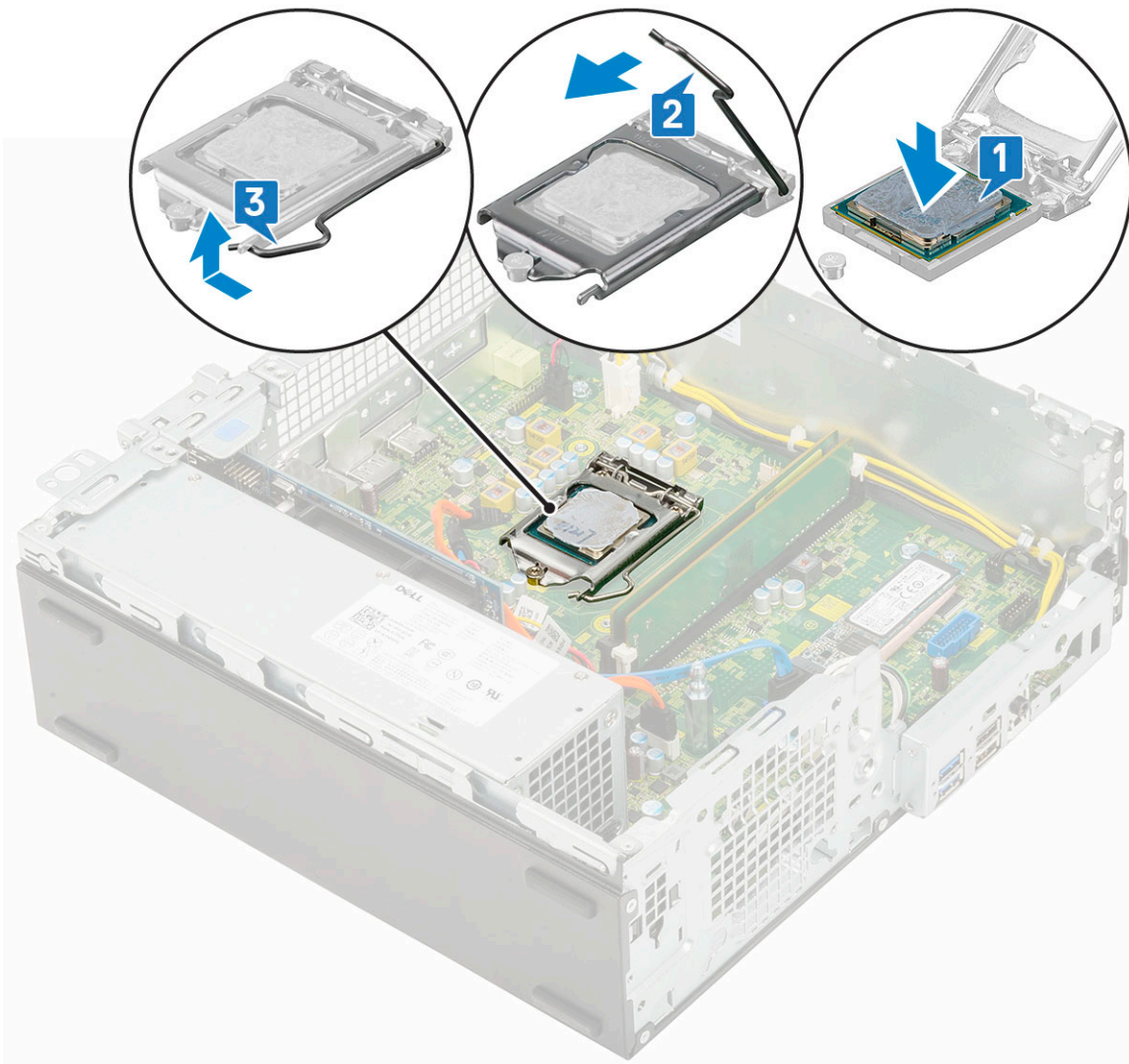

4. Namontujte následující součásti:
 - a. Sestava chladiče
 - b. Pevný disk a modul optické mechaniky
 - c. Sestava pevného disku
 - d. Čelní kryt
 - e. Boční kryt
5. Postupujte podle pokynů v části [Po manipulaci uvnitř počítače](#).

Disk SSD M.2 PCIe

Demontáž karty SSD M.2 PCIe

POZNÁMKA: Pokyny platí také pro disk SSD M.2 SATA.

1. Postupujte podle pokynů v části [Před manipulací uvnitř počítače](#).
2. Demontujte následující součásti:
 - a. Boční kryt
 - b. Čelní kryt
 - c. Sestava pevného disku
 - d. Pevný disk a modul optické mechaniky
 - e. Sestava chladiče

3. Postup demontáže karty SSD M.2 PCIe:

- a. Odstraňte jeden šroub (M2x3,5), kterým je disk SSD M.2 PCIe připevněn k základní desce [1].
- b. Nadzdvihněte disk SSD PCIe a vytáhněte jej z jeho konektoru na základní desce [2].
- c. Vyměňte chladič podložku SSD [3].

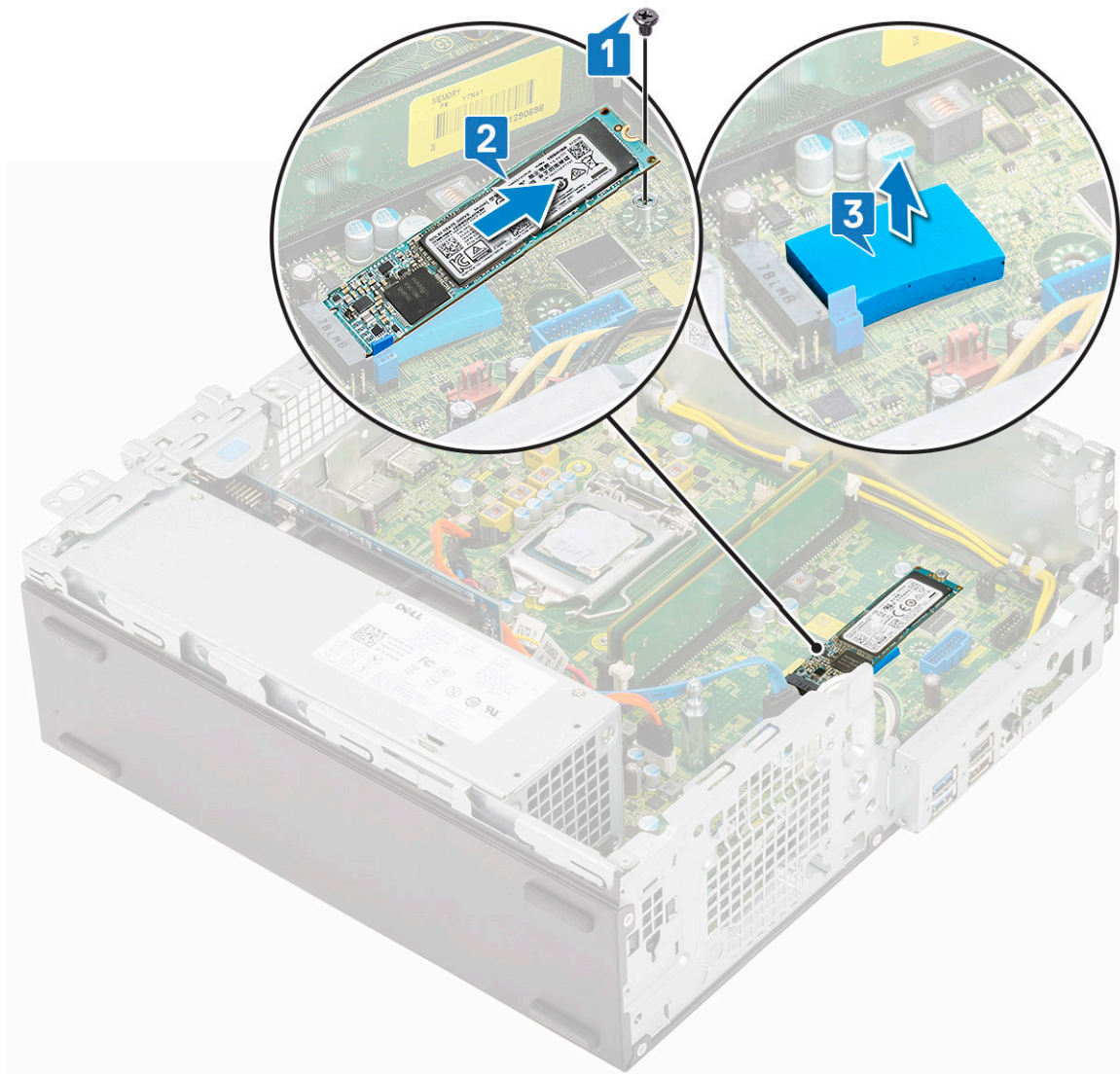

Montáž karty SSD M.2 PCIe

POZNÁMKA: Pokyny platí také pro disk SSD M.2 SATA.

1. Vložte chladič podložku SSD do slotu na základní desce [1].
2. Vložte disk SSD M.2 PCIe do konektoru na základní desce [2].
3. Zašroubujte jeden šroub (M2x3,5), kterým je disk SSD M.2 PCIe připevněn k základní desce [3].

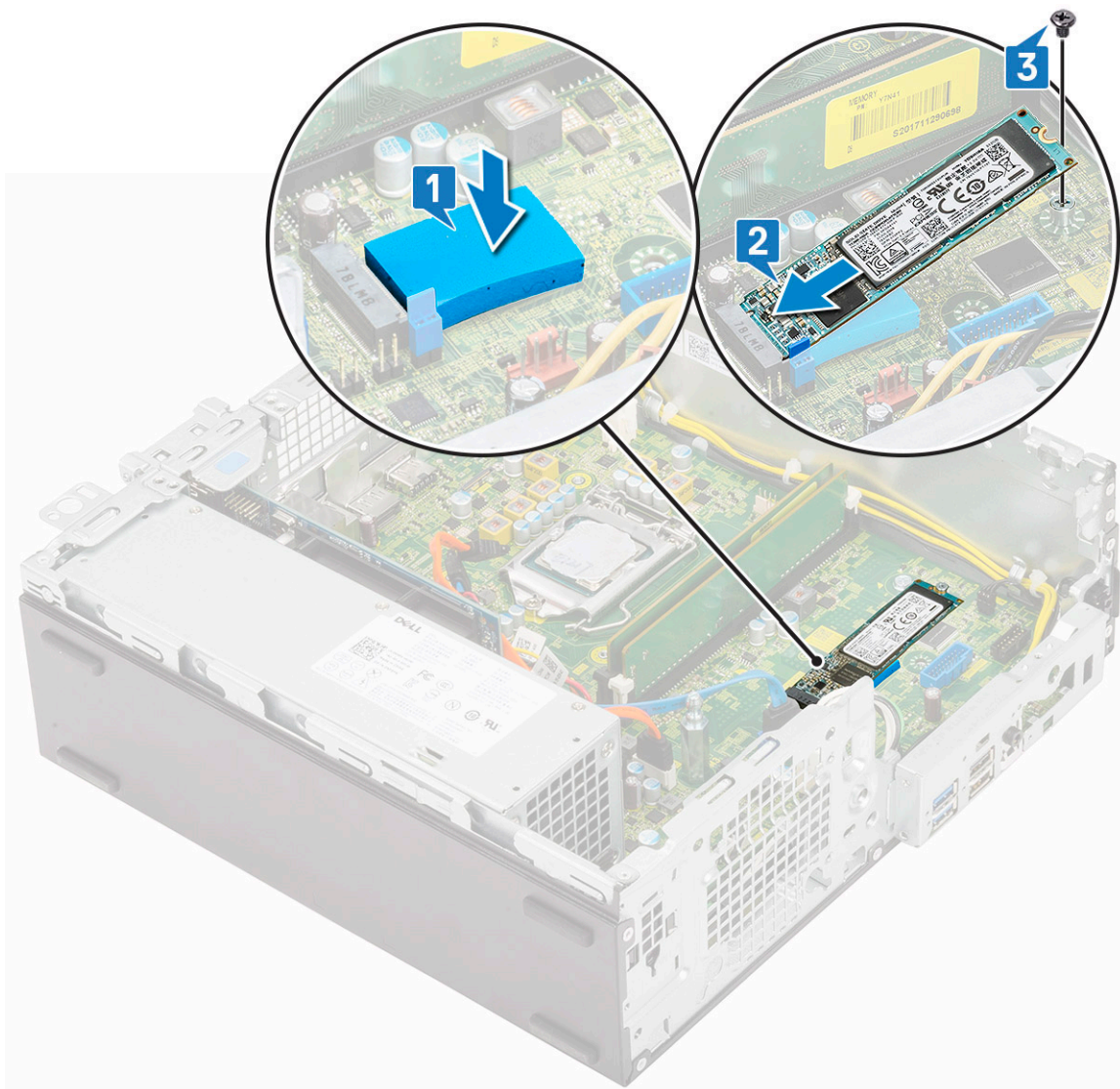

4. Namontujte následující součásti:
 - a. Sestava chladiče
 - b. Pevný disk a modul optické mechaniky
 - c. Sestava pevného disku
 - d. Čelní kryt
 - e. Boční kryt
5. Postupujte podle pokynů v části [Po manipulaci uvnitř počítače](#).

Jednotka zdroje napájení

Demontáž jednotky zdroje napájení (PSU)

1. Postupujte podle pokynů v části [Před manipulací uvnitř počítače](#).
2. Demontujte následující součásti:
 - a. Boční kryt
 - b. Čelní kryt
 - c. Sestava pevného disku
 - d. Pevný disk a modul optické mechaniky
 - e. Sestava chladiče

3. Uvolnění jednotky PSU:

- a. Odpojte kabel napájení procesoru od základní desky [1].
- b. Vyměňte napájecí kabely z upevňovacích svorek na šasi [2].

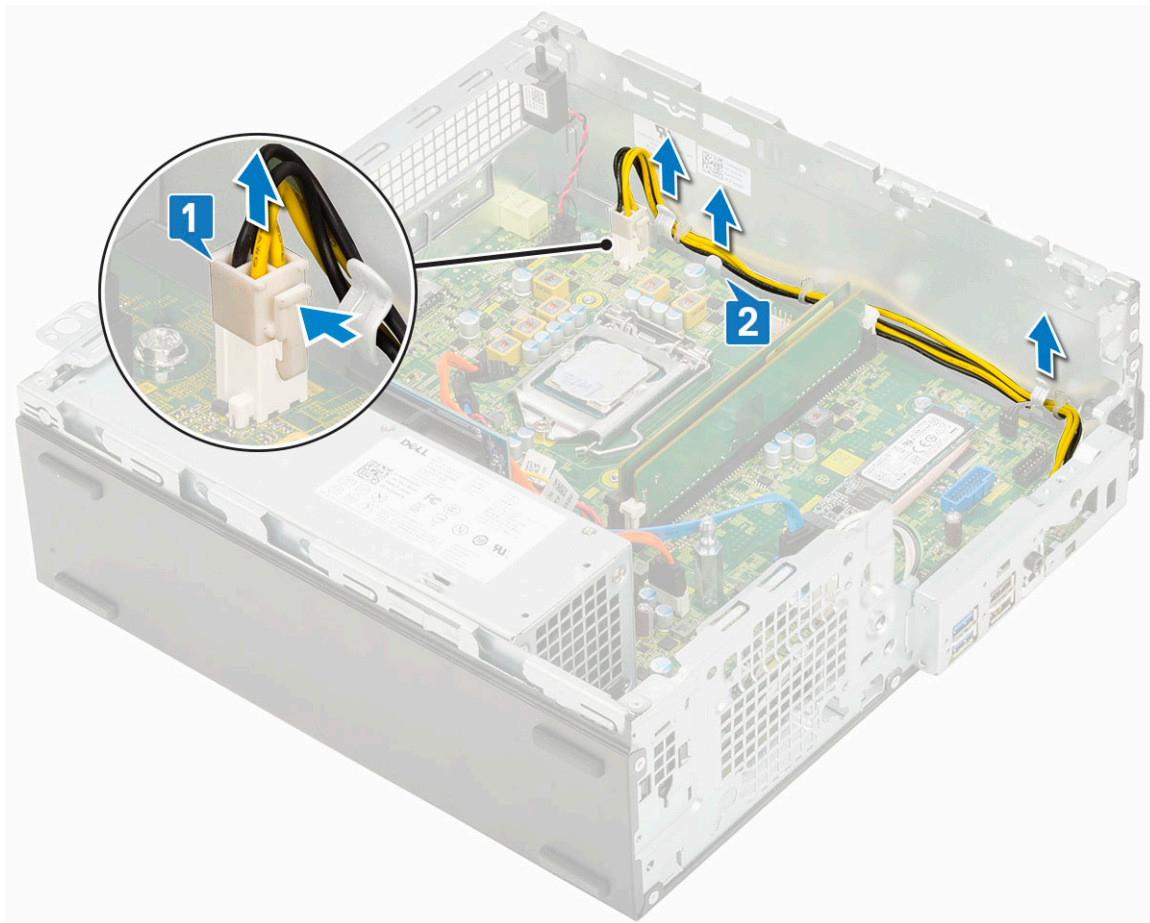

4. Vyjmutí jednotky PSU:

- a. Vyšroubujte 3 šrouby, kterými je jednotka PSU připevněna k systému [1].
- b. Odpojte kabel napájení systému od konektoru na základní desce [2].
- c. Vyměňte kabely ze systému [3].
- d. Stiskněte modrý uvolňovací výčnělek [4] na zadním konci jednotky PSU, vysuňte jednotku PSU a zvedněte ji ze systému [5].

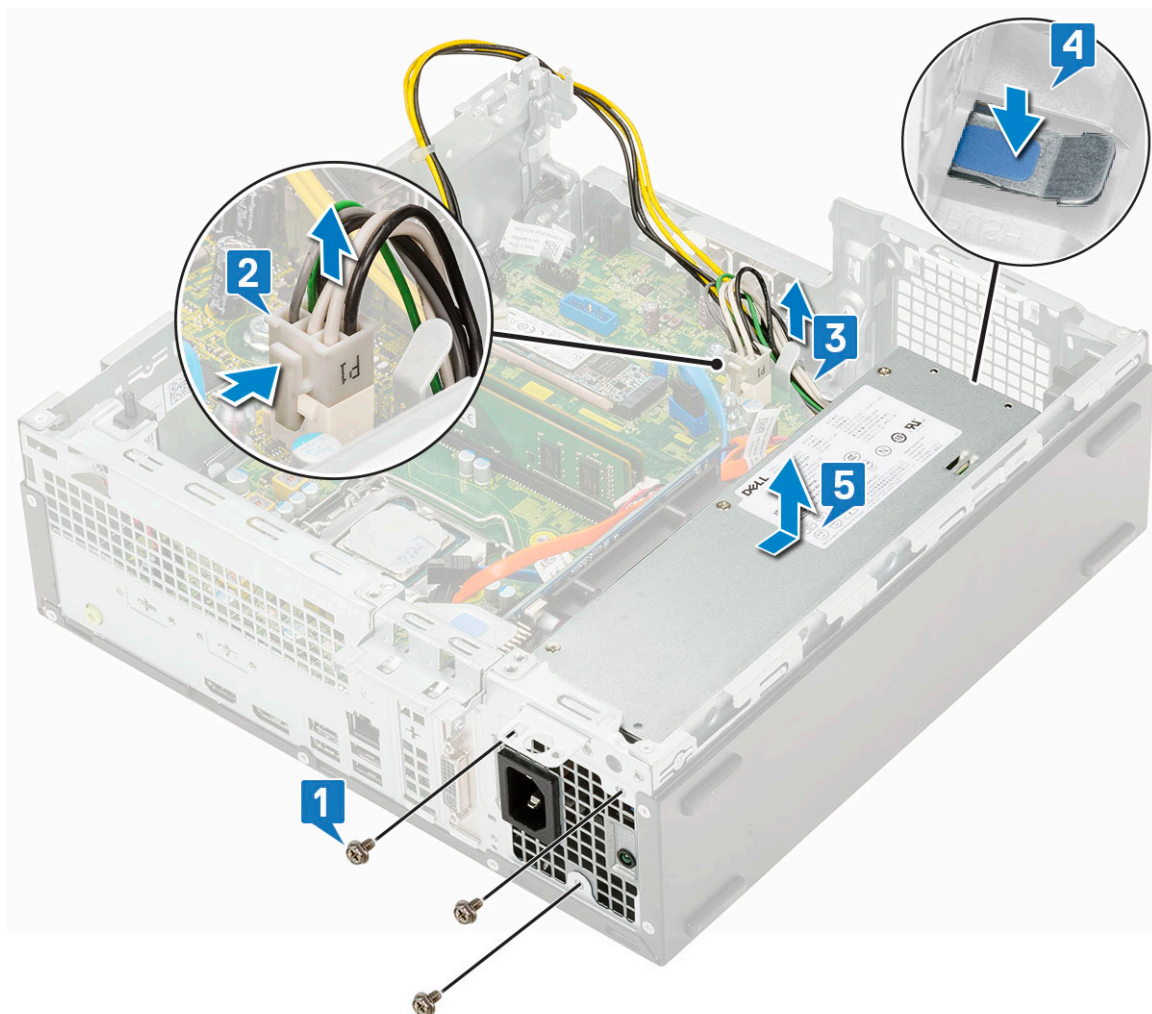

Montáž jednotky zdroje napájení (PSU)

1. Umístěte napájecí zdroj do šasi a posuňte jej k zadní části systému [1, 2].
2. Vedte kabel napájení systému upevňovací svorkou [3].
3. Připojte kabel napájení ke konektoru na základní desce [4].
4. Zašroubujte šrouby, jimiž je zdroj PSU připevněn k zadnímu šasi systému [5].

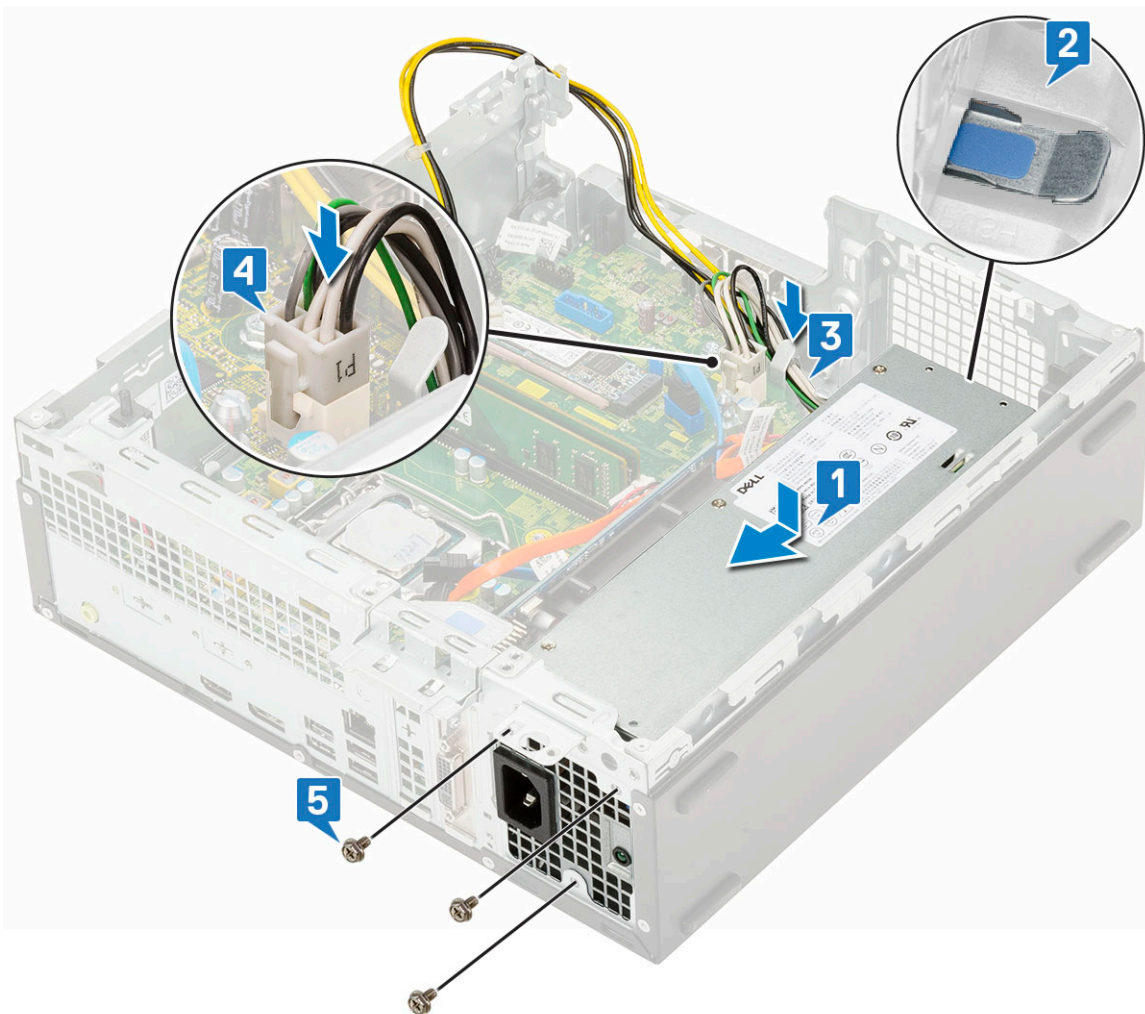

5. Ved'te kabel napájení procesoru upevňovacími svorkami [1].
6. Připojte kabel napájení procesoru ke konektoru na základní desce [2].

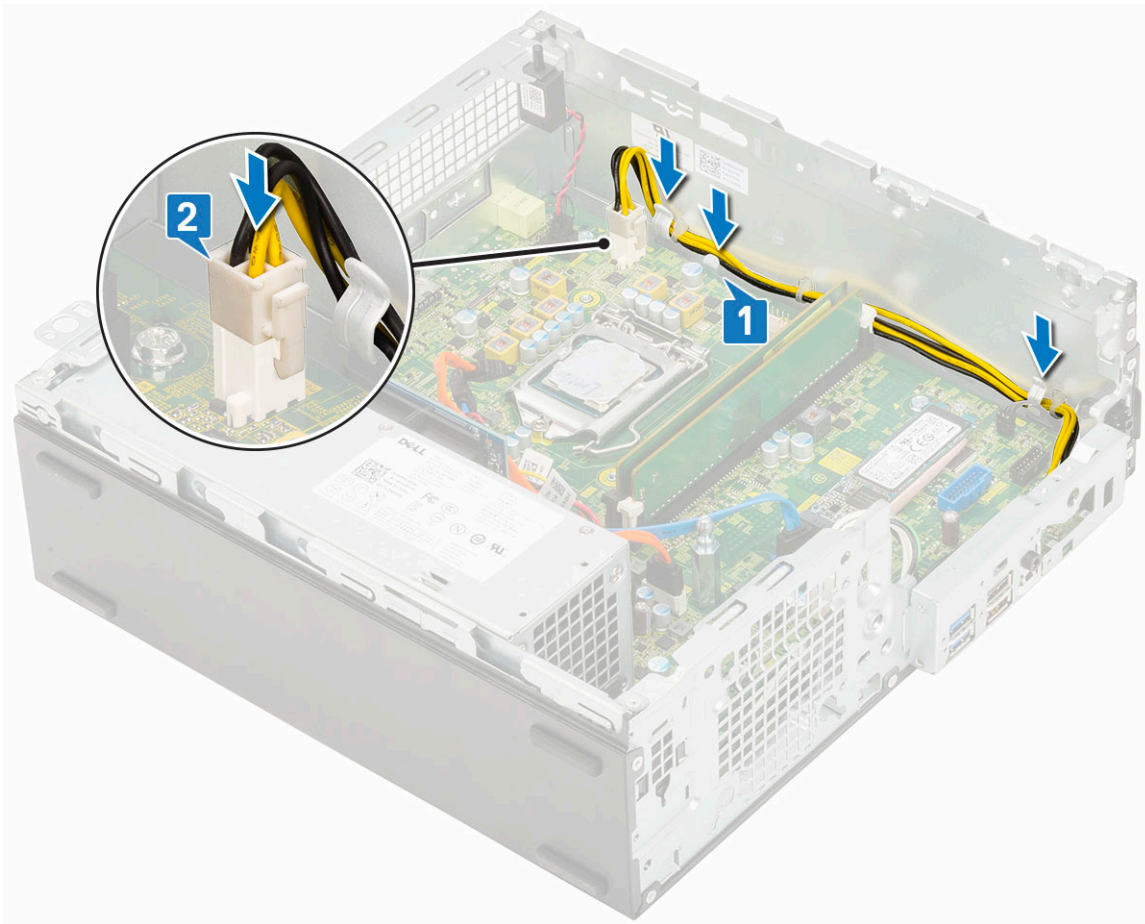

7. Namontujte následující součásti:
 - a. Sestava chladiče
 - b. Pevný disk a modul optické mechaniky
 - c. Sestava pevného disku
 - d. Čelní kryt
 - e. Boční kryt
8. Postupujte podle pokynů v části [Po manipulaci uvnitř počítače](#).

Reproduktor

Demontáž reproduktoru

1. Postupujte podle pokynů v části [Před manipulací uvnitř počítače](#).
2. Demontujte následující součásti:
 - a. Boční kryt
 - b. Čelní kryt
 - c. Sestava pevného disku
 - d. Pevný disk a modul optické mechaniky
 - e. Sestava chladiče
 - f. jednotku zdroje napájení
3. Vyjmutí reproduktoru:
 - a. Odpojte kabel reproduktoru od konektoru na základní desce [1].
 - b. Stiskněte uvolňovací výčnělek [2] a vytáhněte reproduktor ze šasi [3].

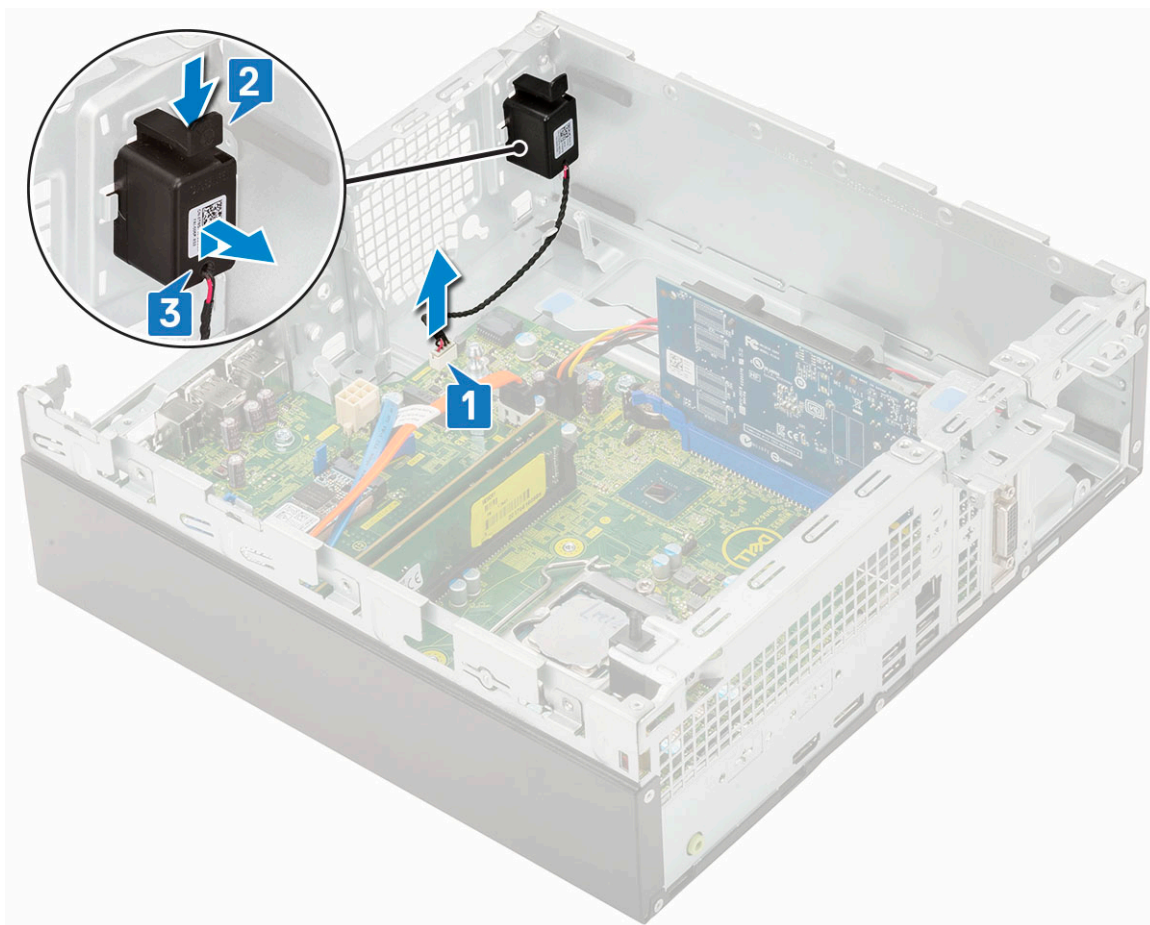

Montáž reproduktoru

1. Vložte reproduktor do slotu v šasi systému a zatlačením ho zacvakněte na místo [1, 2].
2. Připojte kabel reproduktoru ke konektoru na základní desce [3].

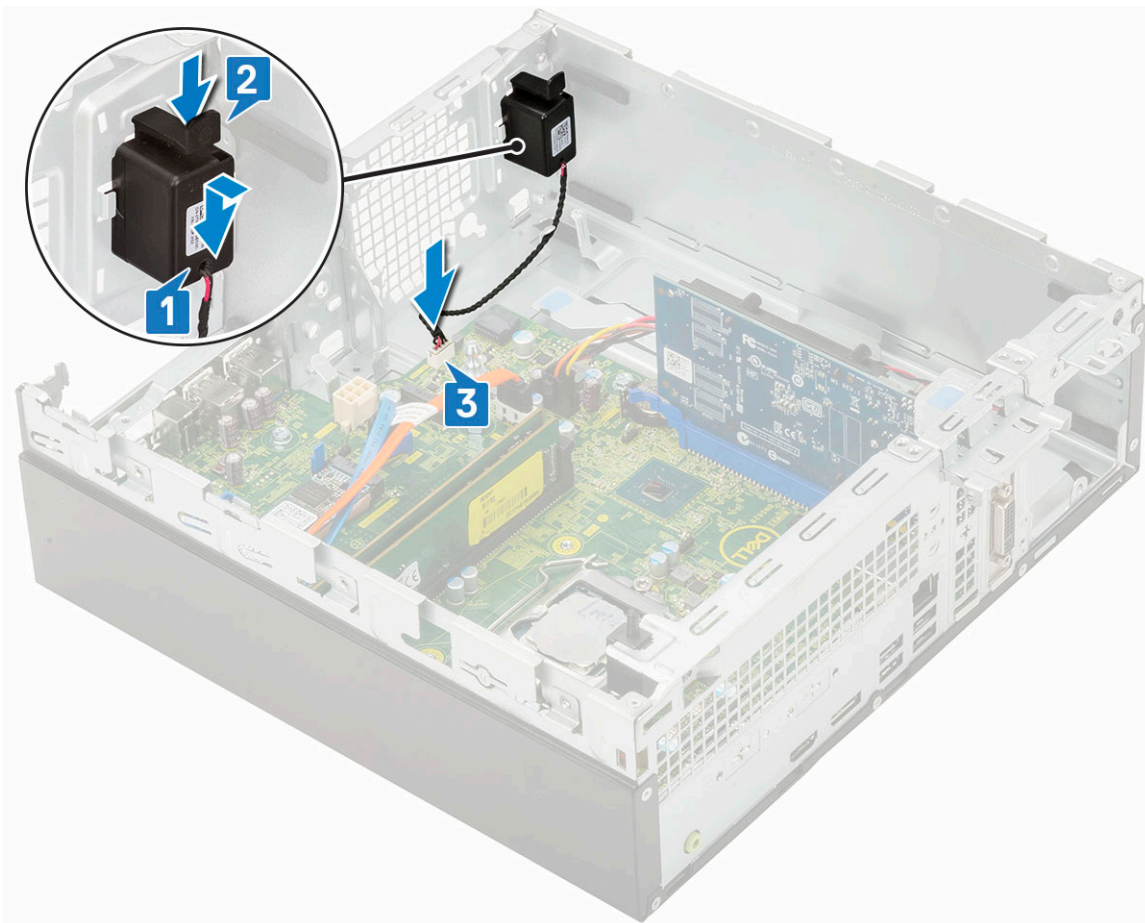

3. Namontujte následující součásti:
 - a. jednotku zdroje napájení
 - b. Sestava chladiče
 - c. Sestava pevného disku
 - d. Pevný disk a modul optické mechaniky
 - e. Čelní kryt
 - f. Boční kryt
4. Postupujte podle pokynů v části [Po manipulaci uvnitř počítače.](#)

Základní deska

Vyjmutí základní desky

1. Postupujte podle pokynů v části [Před manipulací uvnitř počítače.](#)
2. Demontujte následující součásti:
 - a. Boční kryt
 - b. Čelní kryt
 - c. Sestava pevného disku
 - d. Pevný disk a modul optické jednotky
 - e. Sestava chladiče
 - f. Procesor
 - g. Paměťový modul
 - h. Disk SSD M.2 PCIe
3. Postup vyjmutí panelu I/O:
 - a. Vyměňte šroub, který zajišťuje panel I/O [1].

- b. Otočte panel I/O a vyjměte jej ze systému [2].
- c. Odpojte datový kabel pevného disku [3], datový kabel optické jednotky [4] a napájecí kabel [5] od konektorů na základní desce.

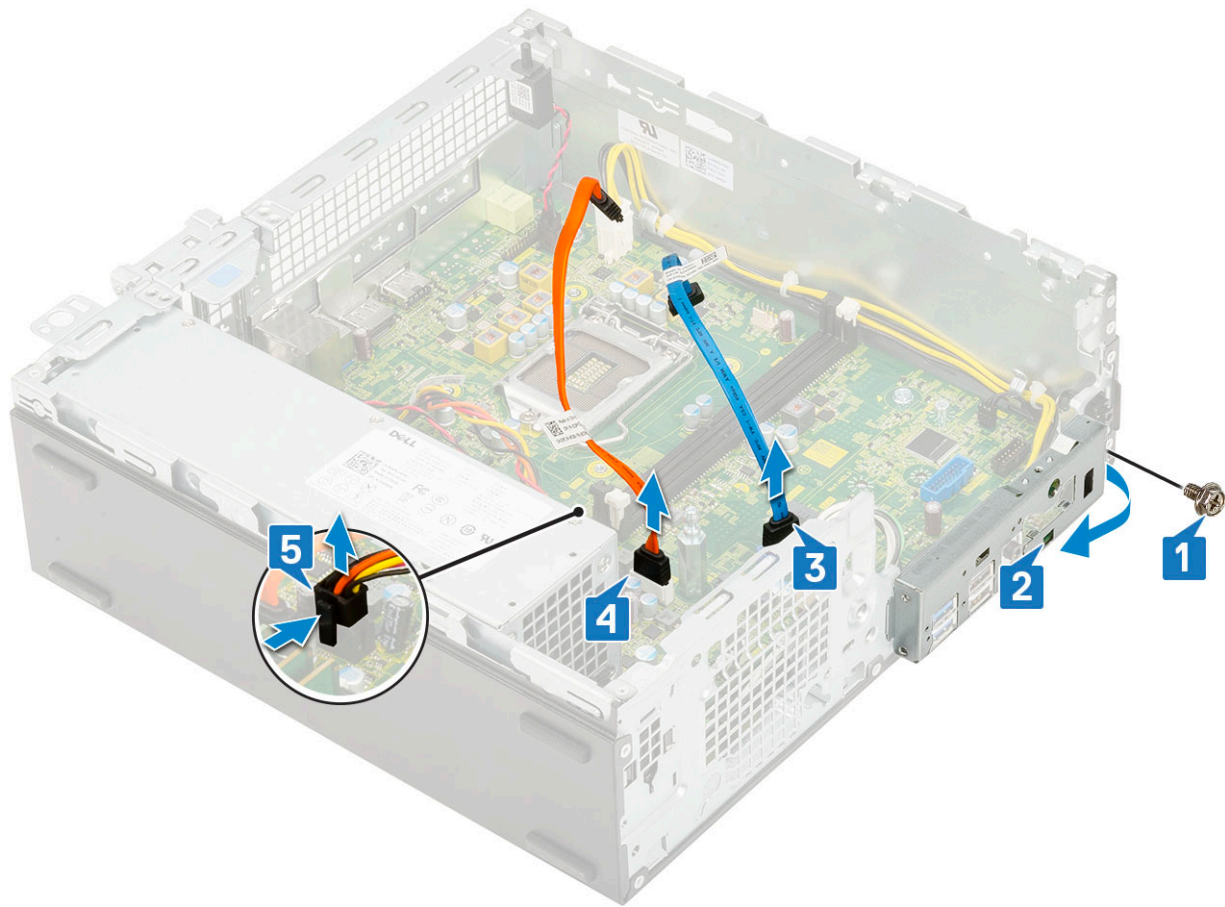

- 4. Odpojte následující kabely od konektorů na základní desce:
 - a. Spínač detekce vniknutí do skříně [1]
 - b. Napájení procesoru [2]
 - c. Vypínač [3]
- 5. Vyjměte kabely jednotky PSU z upevňovacích svorek [4].

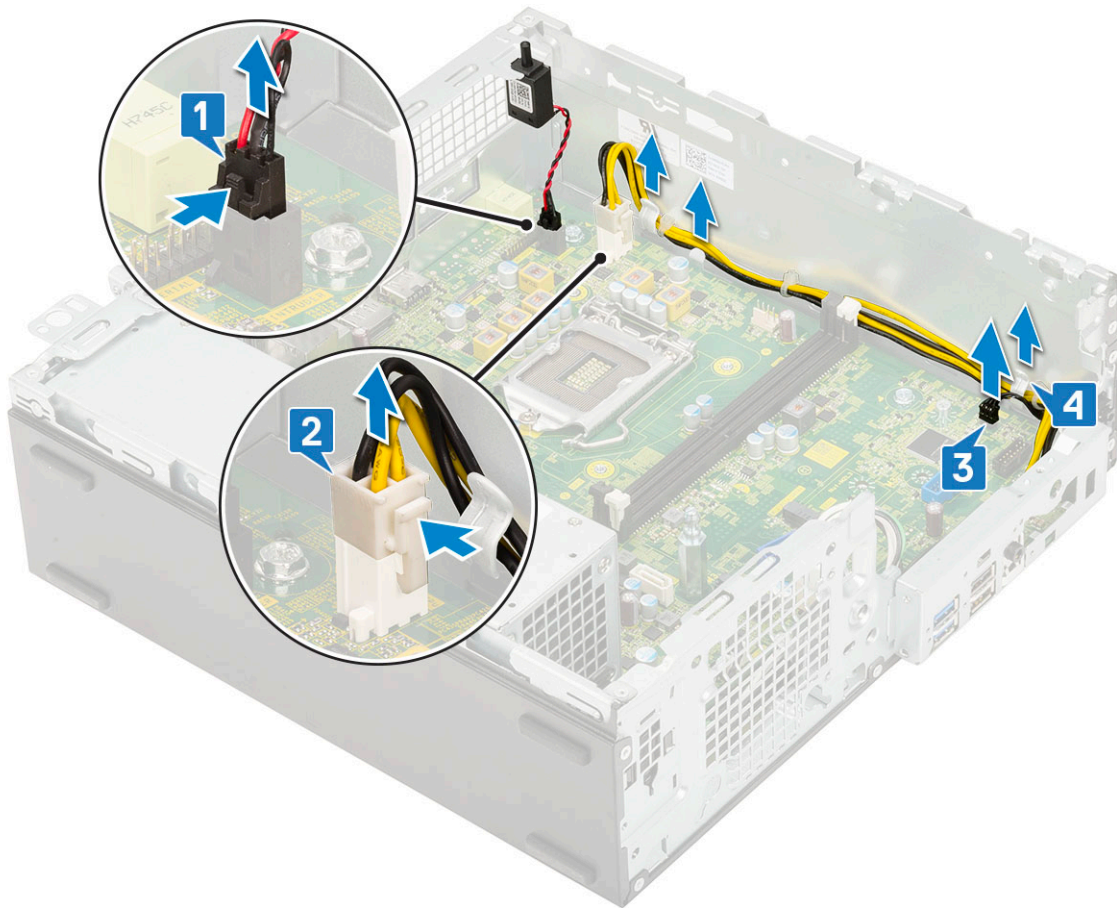

6. Vyjmutí šroubů ze základní desky:
- a. Vyjměte 5 šroubů , kterými je připevněna základní deska k šasi [1].
 - b. Vyšroubujte šroub, který přidržuje disk SSD M.2 [2], a distanční šroub (#6-32) [3], jímž je připevněna základní deska k systému [4].

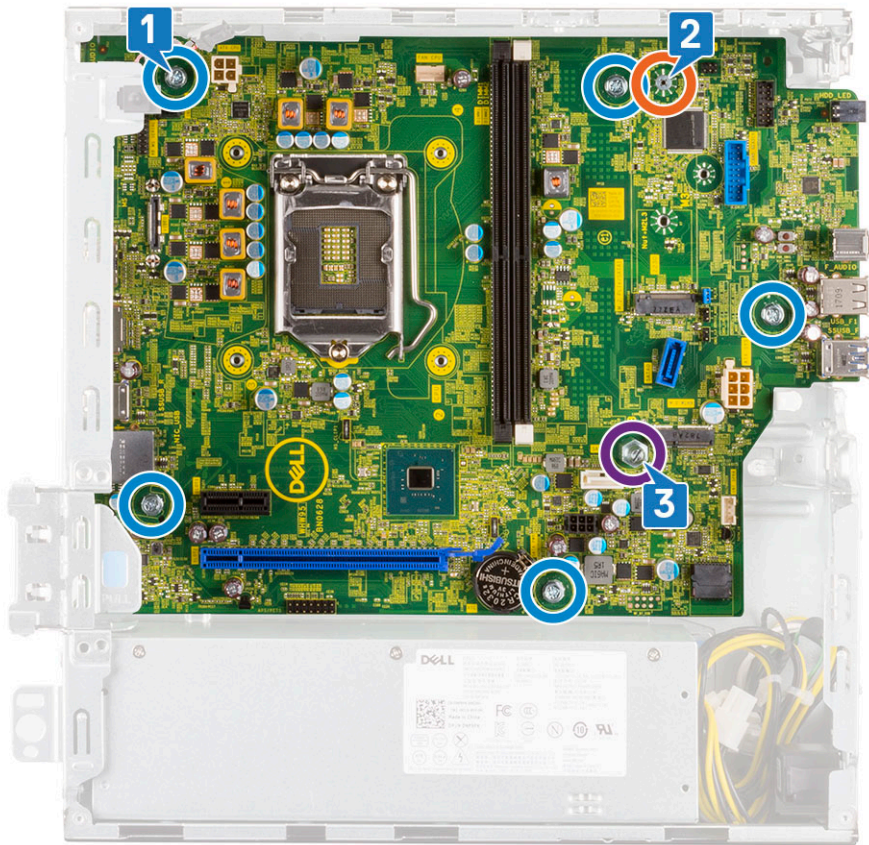

7. Postup demontáže základní desky:

- a. Zvedněte a vysuňte základní desku z počítače [1, 2].

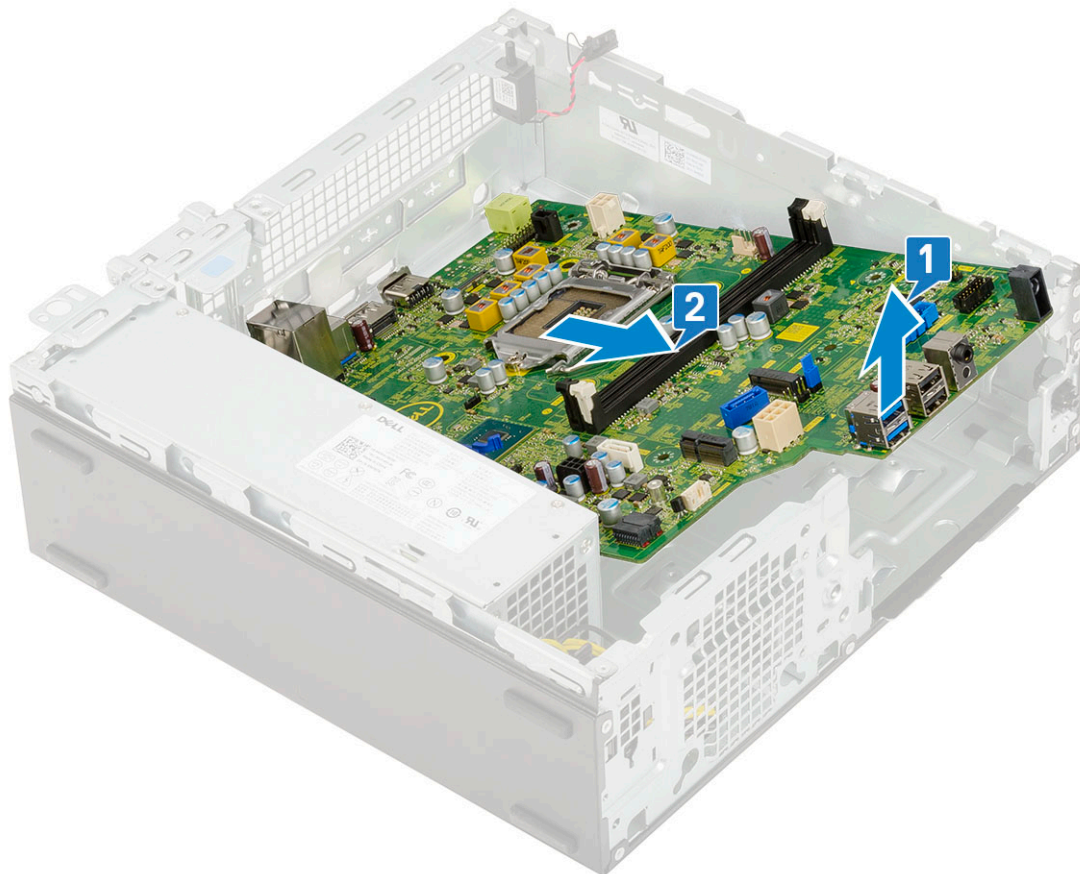

Montáž základní desky

1. Uchopte základní desku po stranách a zarovnejte ji směrem k zadní stěně systému.
2. Vložte základní desku do šasi systému tak, aby konektory na spodní straně základní desky byly zarovnány s výčnělky na šasi a současně aby otvory pro šrouby na základní desce byly zarovnány s otvory v šasi [1, 2].

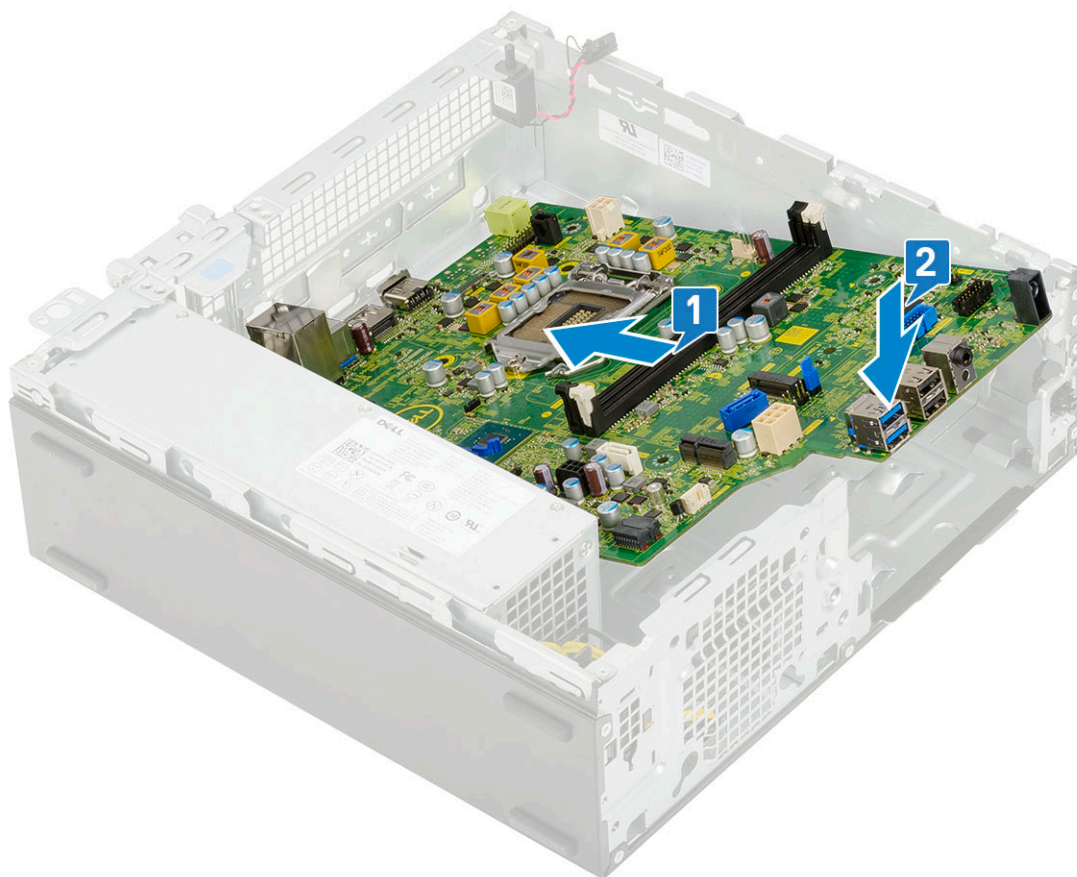

3. Zašroubujte šroub, kterým je připevněn disk SSD M.2, distanční šroub (#6-32) a 5 šroubů, jimiž je připevněna základní deska k systému [1, 2, 3].

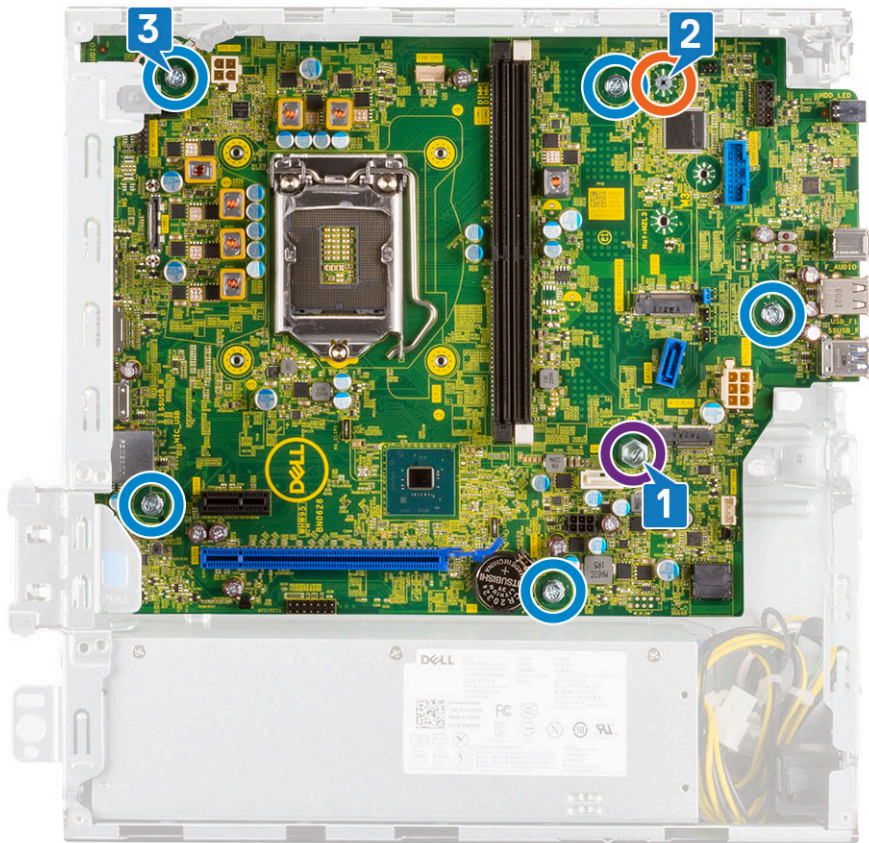

4. Proveďte všechny kabely příslušnými úchyty [1].
5. Srovnejte kabely s kolíky na konektorech na základní desce a připojte následující kabeláž:
 - a. Vypínač [2]
 - b. Napájení procesoru [3]
 - c. Spínač detekce vniknutí do skříně [4]

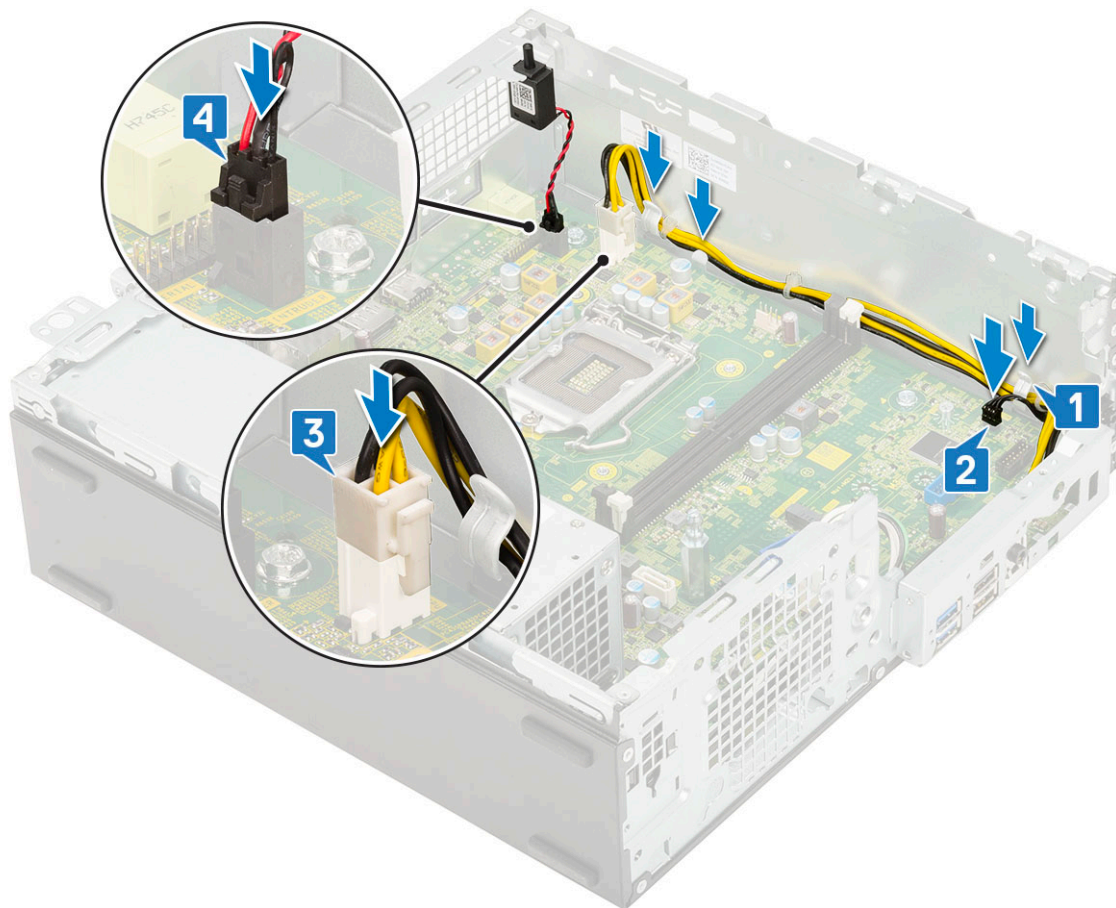

6. Připojte napájecí kabel, datový kabel optické mechaniky a datový kabel pevného disku [1, 2, 3].
7. Vložte háček na panelu I/O do slotu na šasi a otočením panel I/O uzavřete [4].
8. Našroubujte šroub, kterým je panel I/O připevněn k šasi [5].

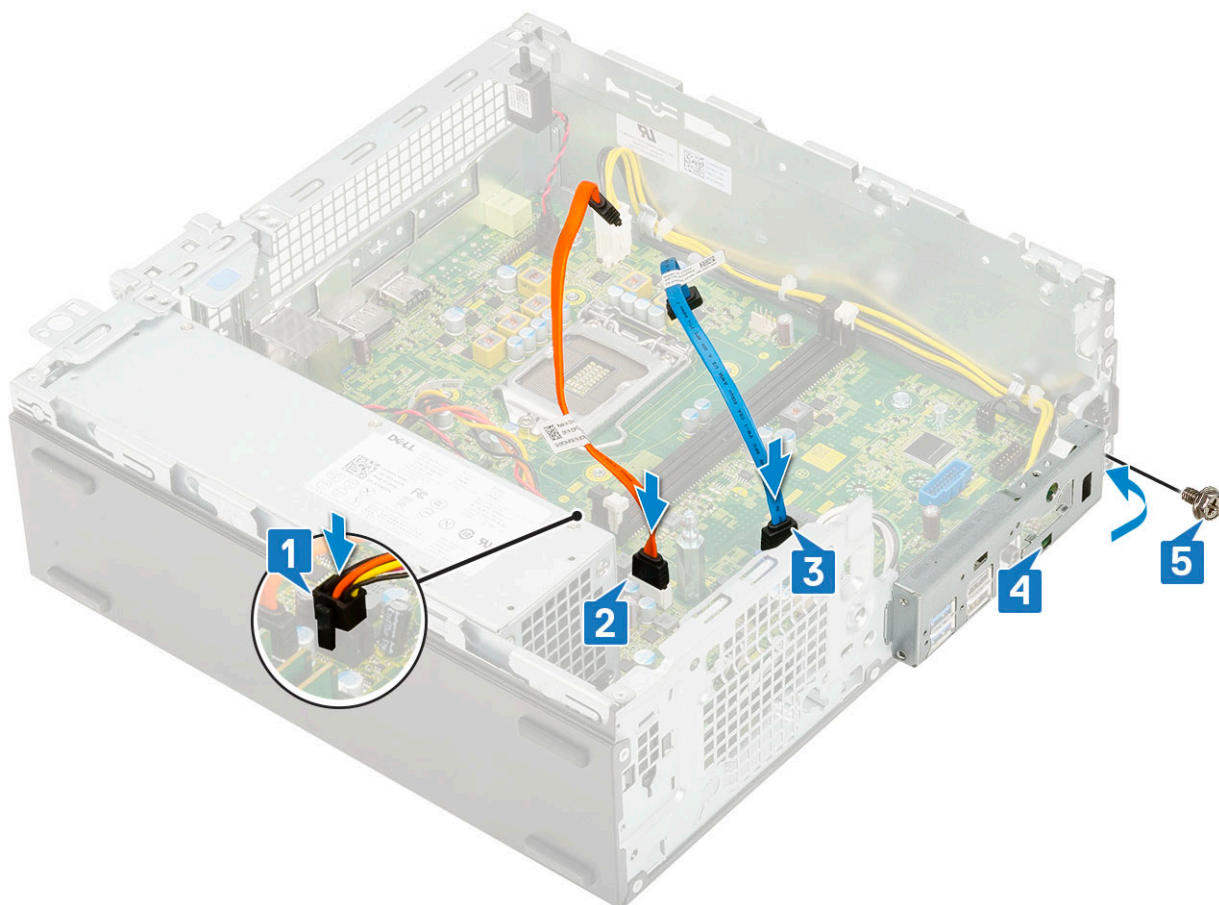

9. Namontujte následující součásti:

- a. Disk SSD M.2 PCIe
- b. Paměťový modul
- c. Procesor
- d. Sestava chladiče
- e. Pevný disk a modul optické mechaniky
- f. Sestava pevného disku
- g. Čelní kryt
- h. Boční kryt

10. Postupujte podle pokynů v části [Po manipulaci uvnitř počítače](#).

Řešení potíží

Témata:

- Rozšířená diagnostika posuzování systému před jeho spuštěním (ePSA)
- Vestavěný test napájecí jednotky
- Diagnostika
- Chybové zprávy diagnostiky
- Zprávy o chybách systému
- Obnovení operačního systému
- Možnosti záložních médií a obnovy
- Restart napájení sítě Wi-Fi

Rozšířená diagnostika posuzování systému před jeho spuštěním (ePSA)

Diagnostika ePSA (známá také jako diagnostika systému) provádí celkovou kontrolu hardwaru. Diagnostika ePSA je integrována do systému BIOS a je spouštěna interně systémem BIOS. Integrovaná diagnostika systému poskytuje sadu možností pro konkrétní zařízení nebo jejich skupiny a umožní vám:

- Spouštět testy automaticky nebo v interaktivním režimu
- Opakovat testy
- Zobrazit nebo ukládat výsledky testů
- Procházet testy a využitím dalších možností testu získat dodatečné informace o zařízeních, u kterých test selhal
- Prohlížet stavové zprávy s informacemi o úspěšném dokončení testu
- Prohlížet chybové zprávy s informacemi o problémech, ke kterým během testu došlo

 **POZNÁMKA:** Některé testy pro konkrétní zařízení vyžadují zásah uživatele. Při provádění diagnostických testů buďte vždy přítomni u terminálu počítače.

Spuštění diagnostiky ePSA

Spusťte zaváděcí diagnostický program některou z níže uvedených metod:

1. Zapněte počítač.
2. Během spouštění počítače vyčkejte na zobrazení loga Dell a stiskněte klávesu F12.
3. Ve spouštěcí nabídce zvolte pomocí šipek nahoru a dolů možnost **Diagnostics (Diagnostika)** a stiskněte klávesu **Enter**.

 **POZNÁMKA:** Zobrazí se okno **Enhanced Pre-boot System Assessment (Rozšířené vyhodnocení systému před jeho spuštěním)** se všemi zařízeními v počítači. Diagnostické testy proběhnou u všech uvedených zařízení.
4. Stisknutím šipky v pravém spodním rohu přejdete na seznam stránek. Zobrazí se detekované položky a otestují se.
5. Chcete-li spustit diagnostický test u konkrétního zařízení, stiskněte klávesu Esc a klepnutím na tlačítko **Yes (Ano)** diagnostický test ukončíte.
6. V levém podokně vyberte požadované zařízení a klepněte na tlačítko **Run Tests (Spustit testy)**.
7. V případě jakéhokoli problému se zobrazí chybové kódy. Chybový kód si poznamenejte a obraťte se na společnost Dell.

Vestavěný test napájecí jednotky

Vestavěný automatický test (BIST) pomáhá zjistit, zda napájecí zdroj funguje. Chcete-li spustit automatický diagnostický test v napájecím zdroji stolního počítače nebo počítače all-in-one, nahlédněte do článku č. [000125179](#) ve znalostní bázi na stránkách www.dell.com/support.

Diagnostika

Test POST (Power On Self Test) počítače se provádí před zahájením procesu spouštění a zajišťuje, aby počítač splňoval základní požadavky a hardware správně fungoval. Když počítač testem POST projde, pokračuje spouštění v normálním režimu. Pokud však počítač testem POST neprojde, oznámí to během spouštění řadou kódů na indikátorech LED. Systémový indikátor LED je součástí vypínače.

Následující tabulka popisuje různé vzory blikání a jejich význam.

Tabulka 3. Souhrn stavů indikátoru LED napájení

Stav oranžové kontrolky LED	Stav bílé kontrolky LED	Stav systému	Poznámky
Nesvítí	Nesvítí	S5	
Nesvítí	Bliká	S3, bez PWRGD_PS	
Předchozí stav	Předchozí stav	S3, bez PWRGD_PS	Tento záznam umožňuje prodlevu při přechodu z aktivního stavu SLP_S3# do neaktivního stavu PWRGD_PS.
Bliká	Nesvítí	S0, bez PWRGD_PS	
Svítí	Nesvítí	S0, bez PWRGD_PS, načtení kódu = 0	
Nesvítí	Svítí	S0, bez PWRGD_PS, načtení kódu = 1	Indikuje, že hostitelský systém BIOS začal s exekucí a lze nyní zapisovat do registru LED.

Tabulka 4. Oranžová blikající kontrolka LED indikuje poruchy

Stav oranžové kontrolky LED	Stav bílé kontrolky LED	Stav systému	Poznámky
2	1	Vadná základní deska	Vadná základní deska – řádky A, G, H a J v tabulce 12.4 parametrů SIO – kontrolky Pre-Post [40]
2	2	Vadná základní deska, napájecí zdroj nebo kabeláž	Vadná základní deska, napájecí zdroj nebo kabeláž – řádky B, C a D tabulky 12.4 parametrů SIO [40]
2	3	Vadná základní deska, paměti DIMM nebo procesor	Vadná základní deska, paměti DIMM nebo procesor – řádky F a K tabulky 12.4 parametrů SIO [40]
2	4	Vadná knoflíková baterie	Vadná knoflíková baterie – řádek M tabulky 12.4 parametrů SIO [40]

Tabulka 5. Stavy pod kontrolou hostitelského systému BIOS

Stav oranžové kontrolky LED	Stav bílé kontrolky LED	Stav systému	Poznámky
2	5	Stav 1 systému BIOS	Kód BIOS Post (starý vzorec LED 0001) narušený systém BIOS.

Tabulka 5. Stavy pod kontrolou hostitelského systému BIOS (pokračování)

Stav oranžové kontrolky LED	Stav bílé kontrolky LED	Stav systému	Poznámky
2	6	Stav 2 systému BIOS	Kód BIOS Post (starý vzorec LED 0010) špatná konfigurace procesoru nebo závada procesoru.
2	7	Stav 3 systému BIOS	Kód BIOS Post (starý vzorec LED 0011) probíhající konfigurace paměti. Byly rozpoznány vhodné paměťové moduly, došlo však k selhání.
3	1	Stav 4 systému BIOS	Kód BIOS Post (starý vzorec LED 0100) Kombinace konfigurace nebo závady zařízení PCI s konfigurací nebo závadou podřízeného grafického systému. Systém BIOS pro eliminaci grafického kódu 0101.
3	2	Stav 5 systému BIOS	Kód BIOS Post (starý vzorec LED 0110) kombinace konfigurace nebo závady úložiště a USB. Systém BIOS pro eliminaci kódu USB 0111.
3	3	Stav 6 systému BIOS	Kód BIOS Post (starý vzorec LED 1000) konfigurace paměti, paměť nezjištěna.
3	4	Stav 7 systému BIOS	Kód BIOS Post (starý vzorec LED 1001) závažná chyba základní desky.
3	5	Stav 8 systému BIOS	Kód BIOS Post (starý vzorec LED 1010) konfigurace paměti, nekompatibilní moduly nebo neplatná konfigurace.
3	6	Stav 9 systému BIOS	Kód BIOS Post (starý vzorec LED 1011) kombinace kódů „Jiné aktivity před videem a konfigurace zdroje“. Systém BIOS pro eliminaci kódu 1100.
3	7	Stav 10 systému BIOS	Kód BIOS Post (starý vzorec LED 1110) Další aktivita pre-post, procedura po inicializaci grafiky.

Chybové zprávy diagnostiky

Tabulka 6. Chybové zprávy diagnostiky

Chybové zprávy	Popis
AUXILIARY DEVICE FAILURE	Dotyková podložka nebo externí myš mohou být vadné. U externí myši zkontrolujte, zda je kabel připojen. Povolte možnost Pointing Device (Polohovací zařízení) v programu nastavení systému.
BAD COMMAND OR FILE NAME	Ujistěte se, že jste příkaz zadali správně, že jste vložili mezery na správná místa a že jste uvedli správnou cestu k souboru.
CACHE DISABLED DUE TO FAILURE	Primární vyrovnávací paměť v mikroprocesoru selhala. Kontaktujte společnost Dell

Tabulka 6. Chybové zprávy diagnostiky (pokračování)

Chybové zprávy	Popis
CD DRIVE CONTROLLER FAILURE	Optická jednotka nereaguje na příkazy z počítače.
DATA ERROR	Pevný disk nemůže číst data.
DECREASING AVAILABLE MEMORY	Jeden nebo více paměťových modulů může být poškozeno nebo nesprávně vloženo. Znovu nainstalujte paměťové moduly a v případě potřeby je vyměňte.
DISK C: FAILED INITIALIZATION	Inicializace pevného disku se nezdařila. Spusťte testy pevného disku v nástroji Dell Diagnostics (viz část) .
DRIVE NOT READY	Aby mohla operace pokračovat, je třeba nainstalovat pevný disk. Vložte pevný disk do diskové přihrádky.
ERROR READING PCMCIA CARD	Počítač nemůže rozpoznat kartu ExpressCard. Vložte kartu znovu nebo vyzkoušejte jinou kartu.
EXTENDED MEMORY SIZE HAS CHANGED	Množství paměti zaznamenané ve stálé paměti NVRAM neodpovídá paměti nainstalované v počítači. Restartujte počítač. Objeví-li se chyba znovu, kontaktujte společnost Dell .
THE FILE BEING COPIED IS TOO LARGE FOR THE DESTINATION DRIVE	Soubor, který se pokoušíte kopírovat, je příliš velký, aby se vešel na disk, nebo je disk plný. Zkuste soubor zkopírovat na jiný disk, nebo použít disk s větší kapacitou.
A FILENAME CANNOT CONTAIN ANY OF THE FOLLOWING CHARACTERS: \ / : * ? " < > -	Nepoužívejte tyto znaky v názvech souborů.
GATE A20 FAILURE	Paměťový modul může být uvolněný. Znovu nainstalujte paměťové moduly a v případě potřeby je vyměňte.
GENERAL FAILURE	Operační systém nemůže provést příkaz. Za zprávou většinou následují konkrétní informace – například For example, Printer out of paper. Take the appropriate action.
HARD-DISK DRIVE CONFIGURATION ERROR	Počítač nemůže rozpoznat typ disku. Vypněte počítač, vyjměte pevný disk a zaveďte počítač z disku CD. Potom počítač vypněte, znovu nainstalujte pevný disk a restartujte. Spusťte testy Hard Disk Drive (pevného disku) v nástroji Dell Diagnostics .
HARD-DISK DRIVE CONTROLLER FAILURE 0	Pevný disk nereaguje na příkazy z počítače. Vypněte počítač, vyjměte pevný disk a zaveďte počítač z disku CD. Potom počítač vypněte, znovu nainstalujte pevný disk a restartujte. Pokud problém přetrvává, zkuste použít jiný disk. Spusťte testy Hard Disk Drive (pevného disku) v nástroji Dell Diagnostics .
HARD-DISK DRIVE FAILURE	Pevný disk nereaguje na příkazy z počítače. Vypněte počítač, vyjměte pevný disk a zaveďte počítač z disku CD. Potom počítač vypněte, znovu nainstalujte pevný disk a restartujte. Pokud problém přetrvává, zkuste použít jiný disk. Spusťte testy Hard Disk Drive (pevného disku) v nástroji Dell Diagnostics .
HARD-DISK DRIVE READ FAILURE	Pevný disk může být poškozený. Vypněte počítač, vyjměte pevný disk a zaveďte počítač z disku CD. Potom počítač vypněte, znovu nainstalujte pevný disk a restartujte. Pokud problém přetrvává, zkuste použít jiný disk. Spusťte testy Hard Disk Drive (pevného disku) v nástroji Dell Diagnostics .
INSERT BOOTABLE MEDIA	Operační systém se snaží spustit na nespustitelné médium, např. optickou jednotku. Vložte spouštěcí médium. Vložte zaváděcí médium.
INVALID CONFIGURATION INFORMATION-PLEASE RUN SYSTEM SETUP PROGRAM	Informace o konfiguraci systému neodpovídají hardwarové konfiguraci. Zpráva se pravděpodobně zobrazí po instalaci paměťového modulu. Opravte odpovídající možnosti v programu nastavení systému.

Tabulka 6. Chybové zprávy diagnostiky (pokračování)

Chybové zprávy	Popis
KEYBOARD CLOCK LINE FAILURE	U externí klávesnice zkontrolujte, zda je kabel připojen. V programu Dell Diagnostics spusťte Keyboard Controller (Test řadiče klávesnice) .
KEYBOARD CONTROLLER FAILURE	U externí klávesnice zkontrolujte, zda je kabel připojen. Restartujte počítač a při zavádění se nedotýkejte klávesnice ani myši. V programu Dell Diagnostics spusťte Keyboard Controller (Test řadiče klávesnice) .
KEYBOARD DATA LINE FAILURE	U externí klávesnice zkontrolujte, zda je kabel připojen. V programu Dell Diagnostics spusťte Keyboard Controller (Test řadiče klávesnice) .
KEYBOARD STUCK KEY FAILURE	U externí klávesnice zkontrolujte, zda je kabel připojen. Restartujte počítač a při zavádění se nedotýkejte klávesnice ani myši. V programu Dell Diagnostics spusťte Keyboard Controller (Test řadiče klávesnice) .
LICENSED CONTENT IS NOT ACCESSIBLE IN MEDIADIRECT	Aplikace Dell MediaDirect nemůže ověřit ochranu Digital Rights Management (DRM) u souboru. Soubor nelze přehrát.
MEMORY ADDRESS LINE FAILURE AT ADDRESS, READ VALUE EXPECTING VALUE	Paměťový modul může být poškozený nebo nesprávně vložený. Znovu nainstalujte paměťové moduly a v případě potřeby je vyměňte.
MEMORY ALLOCATION ERROR	Software, který se pokoušíte spustit, je v konfliktu s operačním systémem, jiným programem nebo nástrojem. Vypněte počítač, počkejte 30 sekund a poté jej znovu zapněte. Run the program again. Pokud se chybová zpráva stále zobrazuje, podívejte se do dokumentace k softwaru.
MEMORY DOUBLE WORD LOGIC FAILURE AT ADDRESS, READ VALUE EXPECTING VALUE	Paměťový modul může být poškozený nebo nesprávně vložený. Znovu nainstalujte paměťové moduly a v případě potřeby je vyměňte.
MEMORY ODD/EVEN LOGIC FAILURE AT ADDRESS, READ VALUE EXPECTING VALUE	Paměťový modul může být poškozený nebo nesprávně vložený. Znovu nainstalujte paměťové moduly a v případě potřeby je vyměňte.
MEMORY WRITE/READ FAILURE AT ADDRESS, READ VALUE EXPECTING VALUE	Paměťový modul může být poškozený nebo nesprávně vložený. Znovu nainstalujte paměťové moduly a v případě potřeby je vyměňte.
NO BOOT DEVICE AVAILABLE	Počítač nemůže najít pevný disk. Pokud zavedení probíhá z pevného disku, ujistěte se, že je nainstalovaný, správně vložený a má zaváděcí oddíl.
NO BOOT SECTOR ON HARD DRIVE	Operační systém může být vadný, kontaktujte společnost Dell .
NO TIMER TICK INTERRUPT	uc1u200 Eip na základní desce může být poškozený. Spusťte testy System Set (pevného disku) v nástroji Dell Diagnostics .
NOT ENOUGH MEMORY OR RESOURCES. EXIT SOME PROGRAMS AND TRY AGAIN	Je otevřeno příliš mnoho programů. Zavřete všechna okna a otevřete program, který chcete použít.
OPERATING SYSTEM NOT FOUND	Chcete-li přeinstalovat operační systém: Pokud problém potrvá, kontaktujte společnost Dell .
OPTIONAL ROM BAD CHECKSUM	Doplňková paměť ROM selhala. Kontaktujte společnost Dell .
SECTOR NOT FOUND	Operační systém nemůže najít sektor na pevném disku. Na pevném disku může být poškozen buď samotný sektor nebo tabulka FAT. Spusťte nástroj Windows pro kontrolu chyb a zkontrolujte strukturu souborů na pevném disku. Instrukce najdete ve Windows Help and Support (Nápovědě a podpoře systému Windows) (klepněte na tlačítko Start > Windows Help and Support

Tabulka 6. Chybové zprávy diagnostiky (pokračování)

Chybové zprávy	Popis
	(Nápověda a podpora)). Je-li vadné velké množství sektorů, proveďte zálohu dat (je-li to možné) a přeformátujte pevný disk.
SEEK ERROR	Operační systém nemůže najít konkrétní stopu na pevném disku.
SHUTDOWN FAILURE	uc1u200 Eip na základní desce může být poškozený. Spusťte testy System Set (pevného disku) v nástroji Dell Diagnostics . Pokud se zpráva opět zobrazí, kontaktujte společnost Dell .
TIME-OF-DAY CLOCK LOST POWER	Nastavení konfigurace systému je poškozeno. Připojte počítač k elektrické zásuvce a nabijte baterii. Pokud problém přetrvává, zkuste data obnovit tak, že spustíte a vzápětí ukončíte program nastavení systému. Pokud se zpráva opět zobrazí, kontaktujte společnost Dell .
TIME-OF-DAY CLOCK STOPPED	Rezervní baterie, která napájí nastavení konfigurace systému, možná potřebuje nabít. Připojte počítač k elektrické zásuvce a nabijte baterii. Pokud problém potrvá, kontaktujte společnost Dell .
TIME-OF-DAY NOT SET-PLEASE RUN THE SYSTEM SETUP PROGRAM	uc1u200 Eas nebo datum uložené v programu nastavení systému neodpovídá systémovým hodinám. Opravte nastavení data a času.
TIMER CHIP COUNTER 2 FAILED	uc1u200 Eip na základní desce může být poškozený. Spusťte testy System Set (pevného disku) v nástroji Dell Diagnostics .
UNEXPECTED INTERRUPT IN PROTECTED MODE	Řadič klávesnice může být poškozený nebo může být uvolněný paměťový modul. Spusťte testy System Memory (systémová paměť) a test Keyboard Controller (řadič klávesnice) v programu Dell Diagnostics nebo kontaktujte společnost Dell .
X:\ IS NOT ACCESSIBLE. THE DEVICE IS NOT READY	Vložte disk do mechaniky a akci zopakujte.

Zprávy o chybách systému

Tabulka 7. Zprávy o chybách systému

Systémové hlášení	Popis
Alert! Previous attempts at booting this system have failed at checkpoint [nnnn]. For help in resolving this problem, please note this checkpoint and contact Dell Technical Support. (Výstraha! Předchozí pokusy o spuštění systému selhaly v kontrolním bodě [nnnn]. Chcete-li tento problém vyřešit, poznamenejte si tento kontrolní bod a obraťte se na technickou podporu společnosti Dell.)	Počítači se třikrát po sobě nepodařilo dokončit spouštěcí proceduru v důsledku stejné chyby.
CMOS checksum error (Chyba kontrolního součtu CMOS)	RTC je resetováno, byly načteny výchozí hodnoty BIOS Setup (Nastavení systému BIOS) .
CPU fan failure (Porucha ventilátoru procesoru)	Došlo k poruše ventilátoru procesoru.
System fan failure (Porucha systémového ventilátoru)	Došlo k poruše systémového ventilátoru.
Hard-disk drive failure (Chyba pevného disku)	Pravděpodobně došlo k chybě pevného disku během testu POST.
Keyboard failure (Chyba klávesnice)	Klávesnice má poruchu nebo není připojena. Pokud problém nevyřeší odpojení a připojení kabelu, použijte jinou klávesnici.

Tabulka 7. Zprávy o chybách systému (pokračování)

Systémové hlášení	Popis
No boot device available (Není k dispozici žádné zaváděcí zařízení)	Na pevném disku není žádný zaváděcí oddíl, je uvolněn kabel pevného disku nebo není připojeno žádné zaváděcí zařízení. <ul style="list-style-type: none"> • Pokud je zaváděcím zařízením pevný disk, zkontrolujte, zda jsou k němu řádně připojeny kabely a zda je správně nainstalován a nastaven jako zaváděcí zařízení. • Přejděte k nastavení systému a zkontrolujte, zda jsou údaje o pořadí zaváděcích zařízení správné.
No timer tick interrupt (Nedošlo k přerušení časovače)	Čip na základní desce může být vadný nebo se jedná o poruchu základní desky.
NOTICE - Hard Drive SELF MONITORING SYSTEM has reported that a parameter has exceeded its normal operating range. Dell recommends that you back up your data regularly. A parameter out of range may or may not indicate a potential hard drive problem (UPOZORNĚNÍ - AUTODIAGNOSTICKÝ SYSTÉM MONITOROVÁNÍ DISKU ohlásil, že parametr překročil standardní provozní rozsah. Společnost Dell doporučuje, abyste prováděli pravidelné zálohování dat. Výskyt parametru odchylky od provozního rozsahu může, ale nemusí značit potenciální problém s pevným diskem.)	Došlo k chybě testu S.M.A.R.T a možná k poruše pevného disku.

Obnovení operačního systému

Jestliže se počítač ani opakovanými pokusy nemůže spustit do operačního systému, automaticky se spustí nástroj Dell SupportAssist OS Recovery.

Dell SupportAssist OS Recovery je samostatný nástroj, který se do počítačů Dell instaluje společně s operačním systémem Windows. Obsahuje nástroje pro diagnostiku a odstraňování problémů, k nimž může dojít předtím, než se počítač spustí do operačního systému. Umožňuje zjistit problémy s hardwarem, opravit počítač, provést zálohování souborů nebo obnovit počítač do továrního nastavení.

Nástroj lze také stáhnout z webové stránky podpory Dell Support a vyřešit problémy s počítačem v případě, že se jej nepodaří spustit do primárního operačního systému kvůli problémům se softwarem nebo hardwarem.

Více informací o nástroji Dell SupportAssist OS Recovery naleznete v uživatelské příručce *Dell SupportAssist OS Recovery User's Guide* na stránkách www.dell.com/serviceabilitytools. Klikněte na možnost **SupportAssist** a poté na možnost **SupportAssist OS Recovery**.

Možnosti záložních médií a obnovy

Doporučuje se vytvořit jednotku pro obnovení, s níž lze vyřešit potíže a problémy, které se mohou v systému Windows objevit. Společnost Dell nabízí několik možností pro obnovení operačního systému Windows v počítači Dell. Chcete-li získat více informací, přejděte na stránku [Média pro zálohování a možnosti společnosti Dell pro obnovení systému Windows](#).

Restart napájení sítě Wi-Fi

Pokud počítač nemůže přistupovat k internetu kvůli problému s konektivitou Wi-Fi, můžete provést restart napájení sítě Wi-Fi. Následující postup obsahuje kroky potřebné k provedení restartu napájení sítě Wi-Fi.

POZNÁMKA: Někteří poskytovatelé internetového připojení poskytují kombinované zařízení modem-směrovač.

1. Vypněte počítač.
2. Vypněte modem.
3. Vypněte bezdrátový směrovač.
4. Počkejte 30 sekund.

5. Zapněte bezdrátový směrovač.
6. Zapněte modem.
7. Zapněte počítač.

Získání pomoci

Témata:

- [Kontaktování společnosti Dell](#)

Kontaktování společnosti Dell

 **POZNÁMKA:** Pokud nemáte aktivní internetové připojení, můžete najít kontaktní informace na nákupní faktuře, balícím seznamu, účtence nebo v katalogu produktů společnosti Dell.

Společnost Dell nabízí několik možností online a telefonické podpory a služeb. Jejich dostupnost závisí na zemi a produktu a některé služby nemusí být ve vaší oblasti k dispozici. Chcete-li kontaktovat společnost Dell se záležitostmi týkajícími se prodeje, technické podpory nebo zákaznického servisu:

1. Přejděte na web **Dell.com/support**.
2. Vyberte si kategorii podpory.
3. Ověřte svou zemi nebo region v rozbalovací nabídce **Choose a Country/Region (Vyberte zemi/region)** ve spodní části stránky.
4. Podle potřeby vyberte příslušné servisní služby nebo linku podpory.